



INFORME MENSUAL DE COYUNTURA ECONÓMICA

DIVISIÓN ECONÓMICA
Abril, 2010

**INFORME MENSUAL DE COYUNTURA ECONÓMICA
ABRIL, 2010**

CONTENIDO

	Página
1. Producción, empleo y salarios	1
Indicador mensual de actividad económica (IMAE).....	3
Indicador mensual de actividad económica. Tendencia ciclo por industrias productivas: tasas interanuales	4
Indicador mensual de actividad económica. Tendencia ciclo por industrias productivas: tasas medias	5
Ventas de energía eléctrica	6
Ventas de combustibles	7
Indicadores del mercado laboral	8
Salarios por persona, registrados en régimen enfermedad y maternidad	9
Trabajadores por actividad económica y según sector institucional ...	10
Trabajadores registrados en régimen enfermedad y maternidad	11
Índice de salarios mínimos	12
2. Comercio exterior.....	13
Balanza comercial de Costa Rica	14
Exportaciones FOB según régimen	15
Importaciones según régimen	16
Reservas internacionales netas del BCCR	17
Movimiento de divisas por turismo	18
3. Indicadores de las finanzas públicas	19
Sector Público Global Reducido: resultado financiero	20
Situación financiera del Gobierno Central	21
Gobierno Central: tasas de variación de los ingresos	22
Gobierno Central: tasas de variación de los gastos	23
Sector Público Global: indicadores de la deuda interna y externa	24
Gobierno Central: indicadores de la deuda interna y externa	25
Banco Central de Costa Rica: indicadores de la deuda interna y externa	26
Gobierno Central: tenencia de la deuda bonificada	27
Banco Central de Costa Rica: tenencia de la deuda bonificada en moneda nacional	28

4.	Cuentas monetarias y financieras	29
4.1	Agregados monetarios	
	Numerario en poder del público y reservas internacionales Netas	31
	Activos internos netos y activos externos netos del BCCR ...	32
	Emisión monetaria y reservas de otras sociedades de depósito	33
	Banco Central de Costa Rica: emisión y base monetaria restringida	34
	Liquidez total del Sistema Bancario Nacional saldos en millones de colones.....	35
	Liquidez total del Sistema Bancario Nacional	36
	Tasas de variación.....	36
	Riqueza financiera del Sector Privado Saldos y tasas de variación	37
	Componentes de la riqueza financiera del sector privado saldos en millones de colones	38
	Componentes de la riqueza financiera del sector privado Composición porcentual.....	39
	SBN: crédito interno neto total por sector	40
	Bancos Comerciales: origen y aplicación de recursos. Diciembre 2008–febrero 2009.....	41
	Bancos Comerciales: origen y aplicación de recursos. Diciembre 2009-febrero 2010.....	42
	SBN: crédito al sector privado por actividad económica.....	43
4.2	Mercados de negociación	44
	Negociaciones en subasta conjunta (cero cupón)	45
	Montos ofrecidos y asignados en subasta conjunta	46
	Mercado de dinero ..MIB y MIL.....	47
	Transacciones bursátiles	48
	Índices bursátiles nacionales	49
	Nota técnica.....	50

4.3	Tasas de interés	51
	Tasas de interés pasivas netas en moneda nacional	52
	SBN: Tasas de interés pasivas netas en colones.....	53
	Tasa básica, BCCR-DEP y premio por ahorrar en moneda nacional	54
	Tasa básica, tasas de BEM nominales y reales y premio por ahorrar en moneda nacional	55
	Tasas de interés pasivas en dólares.....	56
	Tasas de interés activas en moneda nacional: industria, vivienda y otras actividades.....	57
	SBN: Tasas de interés activas en moneda nacional.....	58
	Tasas de interés activas en dólares.....	59
	Tasas de interés brutas de los títulos de propiedad.....	60
	Tasas de interés en mercados de dinero	61
	Nota técnica.....	62
5.	Mercado cambiario	63
	Índice tipo de cambio efectivo real multilateral	64
	Tipo de cambio nominal del dólar.....	65
	Resultado total del mercado cambiario.....	66
6.	Precios	67
	Índice de precios al consumidor (IPC).....	68
	IPC total e IPC sin agropecuarios ni combustibles.....	69
	Índice de precios de grupos incluidos en el IPC Variación acumulada a noviembre de cada año	70
	Índice de precios de grupos incluidos en el IPC Variación interanual a diciembre de cada año	71
	Índice de precios de bienes y servicios, incluidos en el IPC	72
	Índice de precios de regulados y no regulados, incluidos en el IPC	73
	Índice de precios de regulados, combustibles y regulados sin combustibles, incluidos en el IPC	74
	Índice de precios de no regulados incluidos en el IPC, según agropecuarios y no agropecuarios	75
	Índice de precios de servicios incluidos en el IPC, según regulados y no regulados	76
	Índice de precios: al consumidor (IPC), al productor industrial (IPPI) y de servicios (IPS)	77
	Índice de precios al consumidor (IPC) e Índice subyacente de inflación (ISI).....	78

7. Indicadores de la economía internacional	79
PIB, IPC, tasas de interés	80
Índices bursátiles internacionales	81
Precios a futuro del petróleo crudo y del café	82

1. Producción, empleo y salarios

La actividad económica del país, medida con la tendencia ciclo del Índice Mensual de Actividad Económica (IMAE), registró en febrero una variación interanual de 6,3%, en tanto que para el bimestre, el incremento fue de un 6,4% con respecto a igual lapso del año anterior. Este resultado confirma el proceso de reactivación económica tras alcanzar por sexto mes consecutivo una variación interanual positiva. Asimismo, esta mejora en la actividad económica también comienza a reflejarse en el mercado laboral ya que la cantidad de trabajadores registrados por la CCSS mostró variaciones interanuales de 1,4% y 1,9% en enero y febrero, respectivamente.

El desempeño productivo de la mayoría de las distintas industrias que integran el IMAE ha sido positivo y, a pesar de que las actividades de la construcción y servicios de hotelería continúan mostrando caídas en su producción, lo hacen a un ritmo cada vez menor.

Dentro de las industrias con desempeño positivo destacan la manufactura, transporte, almacenamiento y comunicaciones, servicios sociales, comunales y personales, servicios a empresas, agricultura y comercio.

La tendencia ciclo del Índice Mensual de Actividad de la Industria Manufacturera mostró en el primer bimestre una variación interanual de 14,1%. Este comportamiento se explica en gran parte por el aporte de las empresas que están en el régimen de zona franca, cuya producción creció un 24,3%. En menor medida aportan las empresas del régimen regular, aunque crecen a un ritmo relativamente alto (6,4%).

En el régimen de Zona Franca destaca la mayor colocación de bienes en el mercado internacional. Entre los productos que presentaron un mayor dinamismo están: los electrónicos, los alimenticios, muebles y accesorios, manufactura plástica, prendas de vestir, máquinas de oficina, cálculo y contabilidad y otra maquinaria y equipo.

En el caso de las empresas del régimen regular, el 63,5% de las actividades aumentaron su producción mientras que en el mismo periodo del 2009 este porcentaje fue de solo un 18,2%.

Entre las actividades sobresalen las de refinación de petróleo; fabricación de envases y cajas de cartón, productos metálicos, excepto maquinaria y equipo, elaboración de productos de pescado, crustáceos y otros; productos lácteos y productos farmacéuticos y medicamentos.

La industria de los servicios, registró en febrero una variación interanual de 3,1%, que es superior al porcentaje (1,1%) registrado un año antes. Entre los servicios que sobresalen por su aporte positivo están:

- Transporte, almacenamiento y comunicaciones justificado, básicamente, por la telefonía celular e internet que mantienen una evolución bastante estable; el mayor volumen de importaciones y exportaciones de bienes (que impacta positivamente a las agencias aduanales, almacenaje y muelles y puertos) y, la mejora en las actividades ligadas a la actividad turística (aviación, agencias viajes y autos de alquiler).
- Servicios de educación privada, servicios médicos, reparación de autos, radio y televisión.
- Servicios a empresas relacionados con centros de llamadas, desarrollo de “software” y publicidad.

La actividad comercial continuó creciendo en forma interanual a un mayor ritmo, pues en febrero creció un 2% lo que llevó una tasa bimensual acumulada de 1,6%. Las mayores ventas en estos primeros meses del año se concentraron en los siguientes grupos: hierro y maquinaria, vehículos, productos químicos, productos lácteos, alimentos diversos y textiles. Cabe mencionar, que en febrero más del 73% de los grupos de comercio registraron un aporte positivo, en tanto que un año atrás ese porcentaje fue de 33%.

Los servicios de intermediación financiera presentaron en el primer bimestre una variación interanual de 0,5%. En esta actividad se observó una desaceleración en la colocación y captación de recursos por parte de las entidades financieras, así como una reducción en las comisiones por servicios.

Por su parte, la actividad agropecuaria acumuló a febrero una variación interanual de 3,5% en comparación con el primer bimestre del 2009. Los productos que más contribuyeron a este resultado positivo fueron piña, melón, banano y café; cuya variación más que compensó la caída en los cultivos de caña, flores y follajes. Asimismo, entre los principales elementos que explican este comportamiento están las condiciones climáticas que favorecieron estos cultivos y la recuperación de áreas de producción, según lo manifestado por algunos productores.

La industria de la construcción mostró a febrero una caída interanual de 4,0%, básicamente, como resultado de la reducción de las edificaciones privadas¹. Por su parte, la variación positiva aunque desacelerada que experimentó la construcción pública amortiguó parcialmente el comportamiento de la construcción privada².

Finalmente, los servicios de hospedaje registraron en febrero una caída media de 2,5% con respecto a igual periodo del 2009. Si bien esta actividad continuó deprimida, su ritmo de caída tendió a debilitarse desde finales del 2009, debido a una mayor cantidad de turismo receptivo.

¹ La mayor solicitud de permisos de construcción observada desde finales del 2009 es un indicio de la mayor confianza por parte de los distintos agentes para reactivar e iniciar proyectos que anteriormente habían sido postergados.

² La construcción pública inició el año con una tendencia desacelerada como consecuencia de la finalización de algunos proyectos de inversión así como por la disminución del presupuesto para construcción en el 2010.

INDICADOR MENSUAL DE ACTIVIDAD ECONÓMICA (IMAE)
Base 1991=100

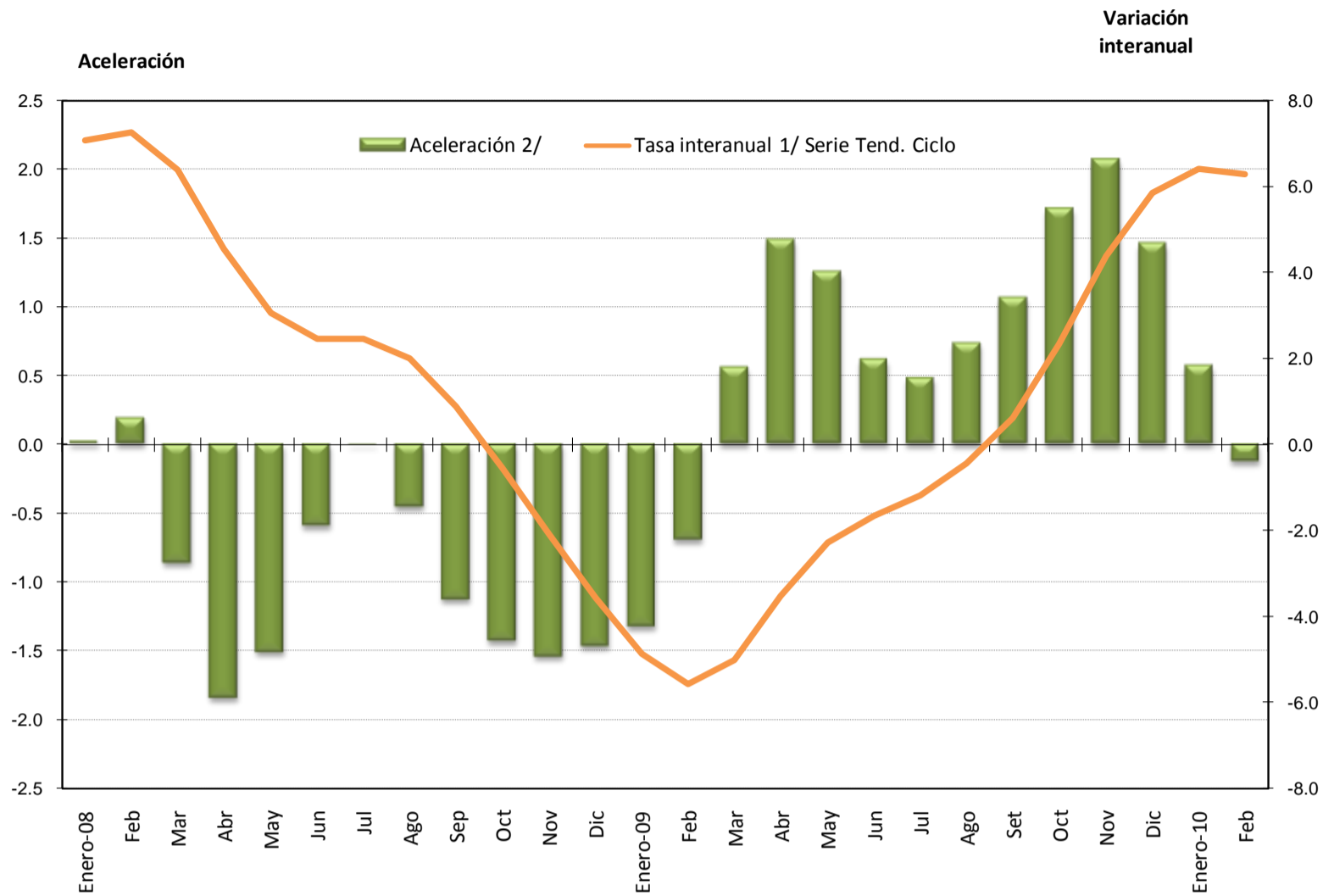

1/ Tasa de variación del nivel del índice en el mes respecto al nivel del mismo mes del año anterior (tasa de variación interanual).
2/ Diferencia absoluta entre la tasa de variación del mes con la del mes inmediato anterior.

	Serie Original	Tasa interanual ^{1/} Serie Orig.	Serie Tendencia Ciclo	Tasa interanual ^{1/} Serie Tend. Ciclo	Aceleración ^{2/}	Tasa media anual ^{3/}	Tasa de variación de los últimos doce meses ^{4/}
Enero-08	234.6	5.6	236.4	7.1	0.0	7.1	7.3
Feb	238.0	8.8	238.3	7.3	0.2	7.2	7.2
Mar	248.5	4.6	238.1	6.4	-0.9	6.9	7.1
Abr	235.6	7.3	236.3	4.6	-1.8	6.3	6.9
May	244.6	1.5	235.0	3.1	-1.5	5.7	6.5
Jun	231.6	-0.2	234.8	2.5	-0.6	5.1	6.1
Jul	244.4	4.9	234.9	2.5	0.0	4.7	5.7
Ago	240.3	0.1	234.5	2.0	-0.5	4.4	5.3
Sep	228.6	3.4	233.3	0.9	-1.1	4.0	4.8
Oct	233.2	0.3	231.0	-0.5	-1.4	3.5	4.1
Nov	219.1	-4.3	228.2	-2.1	-1.5	3.0	3.3
Dic	231.5	-1.1	226.0	-3.5	-1.5	2.4	2.4
Enero-09	220.7	-5.9	224.9	-4.9	-1.3	-4.9	1.4
Feb	224.1	-5.8	225.0	-5.6	-0.7	-5.2	0.4
Mar	238.5	-4.0	226.2	-5.0	0.6	-5.1	-0.6
Abr	223.8	-5.0	228.0	-3.5	1.5	-4.7	-1.2
May	238.4	-2.5	229.7	-2.3	1.2	-4.3	-1.7
Jun	231.8	0.1	230.9	-1.7	0.6	-3.8	-2.0
Jul	245.2	0.3	232.1	-1.2	0.5	-3.4	-2.3
Ago	238.5	-0.7	233.5	-0.4	0.7	-3.1	-2.5
Set	230.2	0.7	234.8	0.6	1.1	-2.7	-2.5
Oct	233.0	-0.1	236.4	2.3	1.7	-2.2	-2.3
Nov	234.2	6.9	238.2	4.4	2.1	-1.6	-1.8
Dic	242.9	4.9	239.2	5.9	1.5	-1.0	-1.0
Enero-10	234.1	6.1	239.4	6.4	0.6	6.4	-0.1
Feb	234.6	4.7	239.2	6.3	-0.1	6.4	0.9

1/ Variación porcentual del nivel del mes respecto al del mismo mes del año anterior .
2/ Diferencia absoluta entre la tasa de variación del mes con la correspondiente del mes anterior de la tendencia ciclo.
3/ Variación del nivel medio del período que termina en el mes, respecto al nivel medio del mismo período del año anterior de la tendencia ciclo.
4/ Variación porcentual de la serie tendencia ciclo.

Fuente: Departamento de Estadística Macroeconómica, BCCR.

ÍNDICE MENSUAL DE ACTIVIDAD ECONÓMICA

Tendencia ciclo por industrias

Tasas Interanuales ^{1/}

Período	Agricultura	Manufactura	Minas y canteras	Electricidad y Agua	Construcción	Comercio	Hoteles	Transporte, almacenaje y comunicaciones	Servicios financieros y seguros	Otros servicios prestados a empresas	Servicios financieros medidos indirectamente	Resto industrias ^{2/}	Total IMAE
Ene-08	0.7	6.6	-8.9	2.4	17.5	7.7	6.4	9.3	10.5	11.6	9.5	4.3	7.1
Feb	-0.1	7.0	-9.0	1.5	18.8	7.5	7.7	10.5	10.3	11.7	9.3	4.4	7.3
Mar	-0.8	5.4	-9.2	1.4	18.4	6.9	8.6	10.5	10.2	11.8	9.9	4.4	6.4
Abr	-1.2	1.3	-8.8	2.0	16.3	6.2	8.0	9.5	10.7	12.1	11.4	4.4	4.6
May	-1.5	-2.8	-8.8	2.5	14.0	5.3	5.9	8.4	11.2	12.2	12.1	4.5	3.1
Jun	-1.6	-5.2	-9.4	2.2	12.6	4.4	3.5	8.0	11.4	12.1	11.5	4.5	2.5
Jul	-1.7	-5.5	-10.1	1.6	11.2	3.4	1.4	7.5	11.3	12.1	10.5	4.5	2.5
Ago	-1.9	-6.0	-9.7	1.0	9.9	2.2	-0.2	6.3	10.2	12.0	9.0	4.4	2.0
Sep	-2.3	-7.8	-8.7	0.8	9.3	0.8	-2.0	5.0	9.1	11.6	7.2	4.3	0.9
Oct	-2.8	-10.4	-8.0	0.6	8.9	-0.8	-4.1	4.8	7.8	11.2	6.4	4.3	-0.5
Nov	-3.4	-13.3	-7.3	0.0	8.1	-2.3	-6.0	5.3	6.5	10.8	6.6	4.2	-2.1
Dic	-3.8	-15.3	-6.8	-0.5	5.0	-3.6	-8.3	5.6	5.7	10.2	6.7	4.0	-3.5
Ene-09	-3.9	-15.7	-7.5	-0.8	-0.1	-4.7	-10.2	4.6	5.1	9.4	6.5	3.2	-4.9
Feb	-3.7	-15.1	-8.2	-1.3	-3.5	-5.4	-12.4	2.8	4.5	8.7	6.0	3.0	-5.6
Mar	-3.2	-13.5	-8.7	-1.9	-4.8	-5.6	-16.7	1.9	4.3	8.2	5.5	2.9	-5.0
Abr	-2.8	-10.3	-10.1	-1.6	-5.5	-5.4	-18.5	2.0	4.0	7.5	5.6	2.8	-3.5
May	-2.4	-6.3	-11.3	-0.7	-6.3	-5.0	-15.7	2.5	3.2	7.0	5.8	2.7	-2.3
Jun	-2.2	-3.1	-11.4	0.0	-6.8	-4.6	-12.8	2.9	2.2	6.7	6.0	2.6	-1.7
Jul	-1.8	-1.2	-11.0	0.2	-6.5	-4.2	-11.4	3.1	1.6	6.3	6.3	2.5	-1.2
Ago	-1.1	0.2	-10.5	0.4	-5.7	-3.6	-9.3	3.4	1.5	6.1	7.1	2.4	-0.4
Set	-0.2	2.6	-10.1	0.5	-5.1	-2.8	-8.5	3.6	1.2	5.9	7.6	2.4	0.6
Oct	0.9	6.4	-9.7	0.8	-4.3	-1.8	-9.7	4.0	1.2	5.9	7.3	2.3	2.3
Nov	2.0	11.1	-9.4	1.7	-4.0	-0.7	-8.2	4.4	1.4	5.8	6.5	2.3	4.4
Dic	2.9	14.2	-8.8	2.7	-4.4	0.3	-4.9	4.7	1.1	5.6	5.2	2.3	5.9
Ene-10	3.4	14.7	-7.9	3.3	-4.3	1.3	-3.2	5.3	0.5	5.6	3.9	2.9	6.4
Feb	3.5	13.6	-7.0	4.3	-4.0	2.0	-1.7	6.2	0.5	5.6	3.1	2.9	6.3

1/ Variación porcentual del nivel del mes respecto al mismo mes del año anterior

2/ El resto de industrias lo conforman Restaurantes, Actividades Inmobiliarias, Servicios de Administración Pública y Servicios Comunales, Sociales y Personales.

Fuente: Departamento de Estadística Macroeconómica, BCCR.

ÍNDICE MENSUAL DE ACTIVIDAD ECONÓMICA

Tendencia ciclo por industrias

Tasas Medias ^{1/}

Período	Agricultura	Manufactura	Minas y canteras	Electricidad y agua	Construcción	Comercio	Hoteles	Transporte, almacenaje y comunicaciones	Servicios financieros y seguros	Otros servicios prestados a empresas	Servicios financieros medidos indirectamente	Resto industrias ^{2/}	Total IMAE
Ene-08	0.7	6.6	-8.9	2.4	17.5	7.7	6.4	9.3	10.5	11.6	9.5	4.3	7.1
Feb	0.3	6.8	-9.0	2.0	18.2	7.6	7.0	9.9	10.4	11.7	9.4	4.3	7.2
Mar	-0.1	6.3	-9.1	1.8	18.3	7.4	7.6	10.1	10.4	11.7	9.6	4.3	6.9
Abr	-0.4	5.0	-9.0	1.8	17.8	7.1	7.7	9.9	10.4	11.8	10.0	4.4	6.3
May	-0.6	3.4	-9.0	2.0	17.0	6.7	7.3	9.6	10.6	11.9	10.4	4.4	5.7
Jun	-0.8	2.0	-9.0	2.0	16.2	6.3	6.7	9.3	10.7	11.9	10.6	4.4	5.1
Jul	-0.9	0.9	-9.2	1.9	15.5	5.9	5.9	9.1	10.8	12.0	10.6	4.4	4.7
Ago	-1.0	0.0	-9.2	1.8	14.7	5.4	5.1	8.7	10.7	12.0	10.4	4.4	4.4
Sep	-1.2	-0.9	-9.2	1.7	14.1	4.9	4.3	8.3	10.5	11.9	10.0	4.4	4.0
Oct	-1.3	-1.9	-9.1	1.6	13.6	4.3	3.5	7.9	10.3	11.9	9.7	4.4	3.5
Nov	-1.5	-2.9	-8.9	1.5	13.1	3.7	2.6	7.7	9.9	11.8	9.4	4.4	3.0
Dic	-1.7	-4.0	-8.8	1.3	12.4	3.1	1.6	7.5	9.5	11.6	9.1	4.3	2.4
Ene-09	-3.9	-15.7	-7.5	-0.8	-0.1	-4.7	-10.2	4.6	5.1	9.4	6.5	3.2	-4.9
Feb	-3.8	-15.4	-7.8	-1.0	-1.8	-5.0	-11.3	3.7	4.8	9.1	6.3	3.1	-5.2
Mar	-3.6	-14.8	-8.1	-1.3	-2.8	-5.2	-13.1	3.1	4.6	8.8	6.0	3.1	-5.1
Abr	-3.4	-13.7	-8.6	-1.4	-3.5	-5.3	-14.5	2.8	4.5	8.5	5.9	3.0	-4.7
May	-3.2	-12.2	-9.1	-1.3	-4.1	-5.2	-14.7	2.7	4.2	8.2	5.9	2.9	-4.3
Jun	-3.0	-10.8	-9.5	-1.1	-4.5	-5.1	-14.4	2.8	3.8	7.9	5.9	2.9	-3.8
Jul	-2.9	-9.5	-9.7	-0.9	-4.8	-5.0	-14.0	2.8	3.5	7.7	6.0	2.8	-3.4
Ago	-2.6	-8.3	-9.8	-0.7	-4.9	-4.8	-13.4	2.9	3.3	7.5	6.1	2.8	-3.1
Set	-2.4	-7.2	-9.8	-0.6	-4.9	-4.6	-12.9	3.0	3.0	7.3	6.3	2.7	-2.7
Oct	-2.1	-5.9	-9.8	-0.4	-4.9	-4.3	-12.6	3.1	2.9	7.1	6.4	2.7	-2.2
Nov	-1.7	-4.5	-9.8	-0.2	-4.8	-4.0	-12.2	3.2	2.7	7.0	6.4	2.7	-1.6
Dic	-1.3	-3.1	-9.7	0.0	-4.8	-3.7	-11.6	3.3	2.6	6.9	6.3	2.6	-1.0
Ene-10	3.4	14.7	-7.9	3.3	-4.3	1.3	-3.2	5.3	0.5	5.6	3.9	2.9	6.4
Feb	3.5	14.1	-7.4	3.8	-4.2	1.6	-2.5	5.7	0.5	5.6	3.5	2.9	6.4

1/ Variación del nivel medio del período que termina en el mes, respecto al nivel medio del mismo período del año anterior

2/ El resto de industrias lo conforman Restaurantes, Actividades Inmobiliarias, Servicios de Administración Pública y Servicios Comunales, Sociales y Personales.

Fuente: Departamento de Estadística Macroeconómica, BCCR.

VENTAS DE ENERGÍA ELÉCTRICA
Tasa de variación interanual

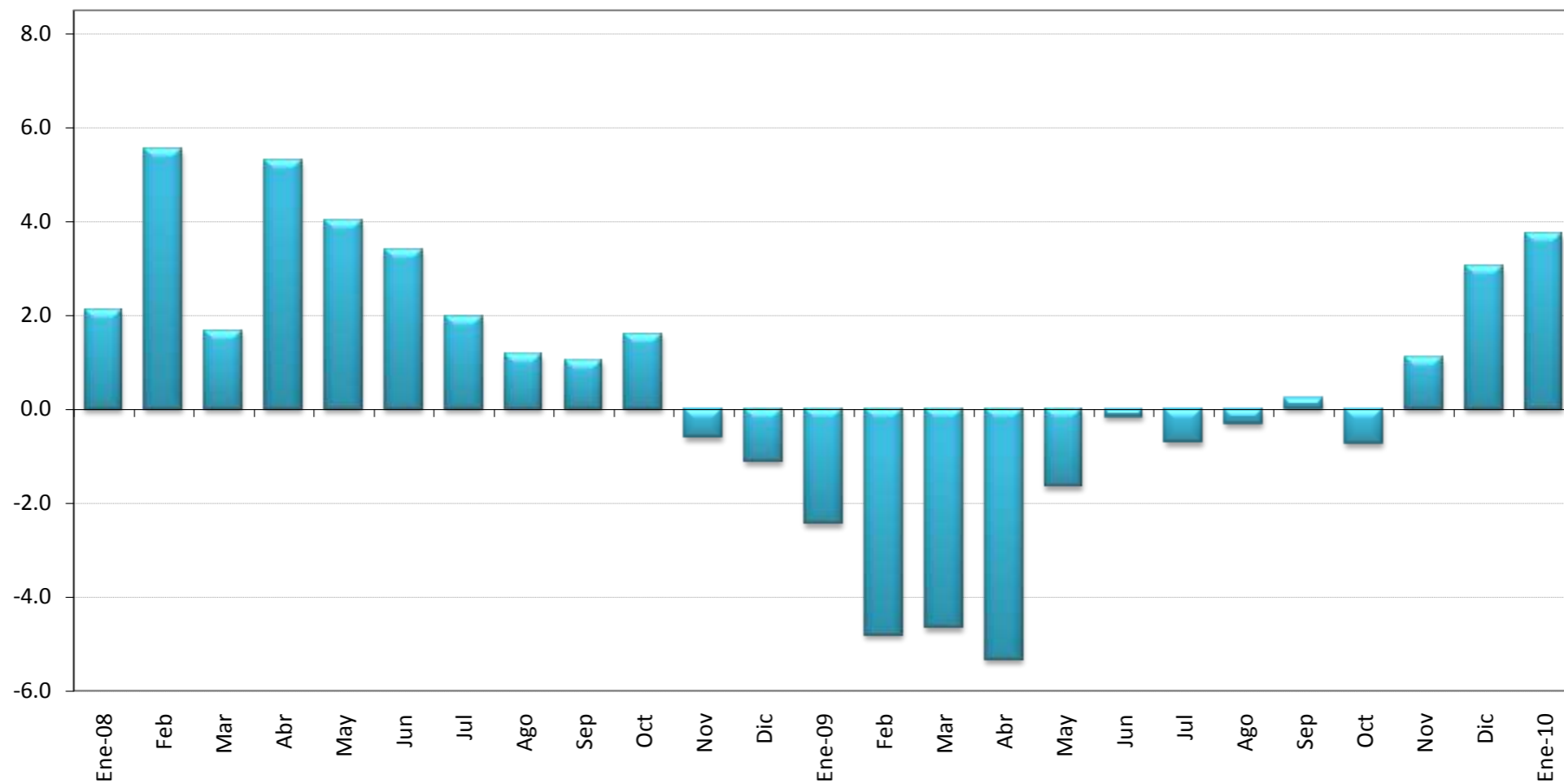

VENTAS DE ENERGÍA ELÉCTRICA SEGÚN USO ^{1/}
- En megawatts y porcentajes -

	Montos					Tasa de variación interanual ^{2/}					Variación móvil últimos 3 meses ^{3/}
	Residencial	General	Industrial	Alumbrado	TOTAL	Residencial	General	Industrial	Alumbrado	TOTAL	TOTAL
Ene-08	288,357	201,911	183,073	16,363	689,704	3.7	3.5	-1.7	2.5	2.1	0.1
Feb	284,107	216,032	192,106	15,362	707,607	4.1	8.4	4.4	6.1	5.5	0.3
Mar	273,467	213,607	188,503	16,453	692,030	3.9	4.5	-4.4	3.1	1.7	1.2
Abr	284,427	220,734	191,933	15,966	713,060	3.0	7.2	6.9	2.6	5.3	2.3
May	275,405	222,299	190,333	16,516	704,553	3.2	10.7	-1.8	2.8	4.0	1.6
Jun	278,256	221,730	183,733	16,019	699,738	3.2	8.9	-2.5	4.7	3.4	1.3
Jul	271,234	216,825	186,674	16,572	691,305	0.5	6.5	-1.0	3.3	2.0	-0.8
Ago	278,706	217,703	182,509	16,608	695,526	0.8	6.0	-3.7	2.5	1.2	-1.1
Sep	279,621	217,814	179,963	16,115	693,513	0.2	4.9	-2.2	3.3	1.0	-1.7
Oct	277,579	219,448	185,824	16,629	699,480	0.7	6.9	-3.0	4.3	1.6	-0.3
Nov	280,202	218,825	176,240	16,171	691,438	-0.9	6.0	-7.5	2.6	-0.6	-0.1
Dic	273,875	214,748	166,927	16,729	672,279	-0.5	3.4	-7.5	2.4	-1.1	-0.8
Ene-09	285,428	209,876	160,746	16,767	672,817	-1.0	3.9	-12.2	2.5	-2.4	-2.5
Feb	278,288	216,993	163,047	15,227	673,555	-2.0	0.4	-15.1	-0.9	-4.8	-3.2
Mar	261,779	212,502	168,564	16,877	659,722	-4.3	-0.5	-10.6	2.6	-4.7	-2.8
Abr	275,377	224,197	159,036	16,375	674,985	-3.2	1.6	-17.1	2.6	-5.3	-1.4
May	274,549	225,286	176,100	16,948	692,883	-0.3	1.3	-7.5	2.6	-1.7	0.4
Jun	279,879	230,049	172,484	16,145	698,557	0.6	3.8	-6.1	0.8	-0.2	3.0
Jul	274,204	225,618	169,889	16,726	686,437	1.1	4.1	-9.0	0.9	-0.7	3.5
Ago	279,144	228,988	168,453	16,782	693,367	0.2	5.2	-7.7	1.0	-0.3	2.5
Sep	277,611	230,153	171,008	16,314	695,086	-0.7	5.7	-5.0	1.2	0.2	0.4
Oct	274,717	228,163	174,566	16,903	694,349	-1.0	4.0	-6.1	1.6	-0.7	0.2
Nov	278,235	230,071	174,313	16,387	699,006	-0.7	5.1	-1.1	1.3	1.1	0.5
Dic	274,421	229,486	171,721	16,974	692,602	0.2	6.9	2.9	1.5	3.0	0.5
Ene-10	283,472	225,329	172,068	17,058	697,927	-0.7	7.4	7.0	1.7	3.7	0.3

1/ Incluye los Mwh vendidos por : ICE,CNFL,ESPH,JASEC,Coopeguanacaste,Coopelesca,Coopesantos y Coopealfaro.

2/ Variación porcentual del nivel del mes respecto al del mismo mes del año anterior.

3/ Calculado con base en promedios móviles de tres meses.

Fuente: Instituto Costarricense de Electricidad y Departamento de Estadística Macroeconómica, BCCR.

VENTAS DE COMBUSTIBLES
Tasa de variación Interanual

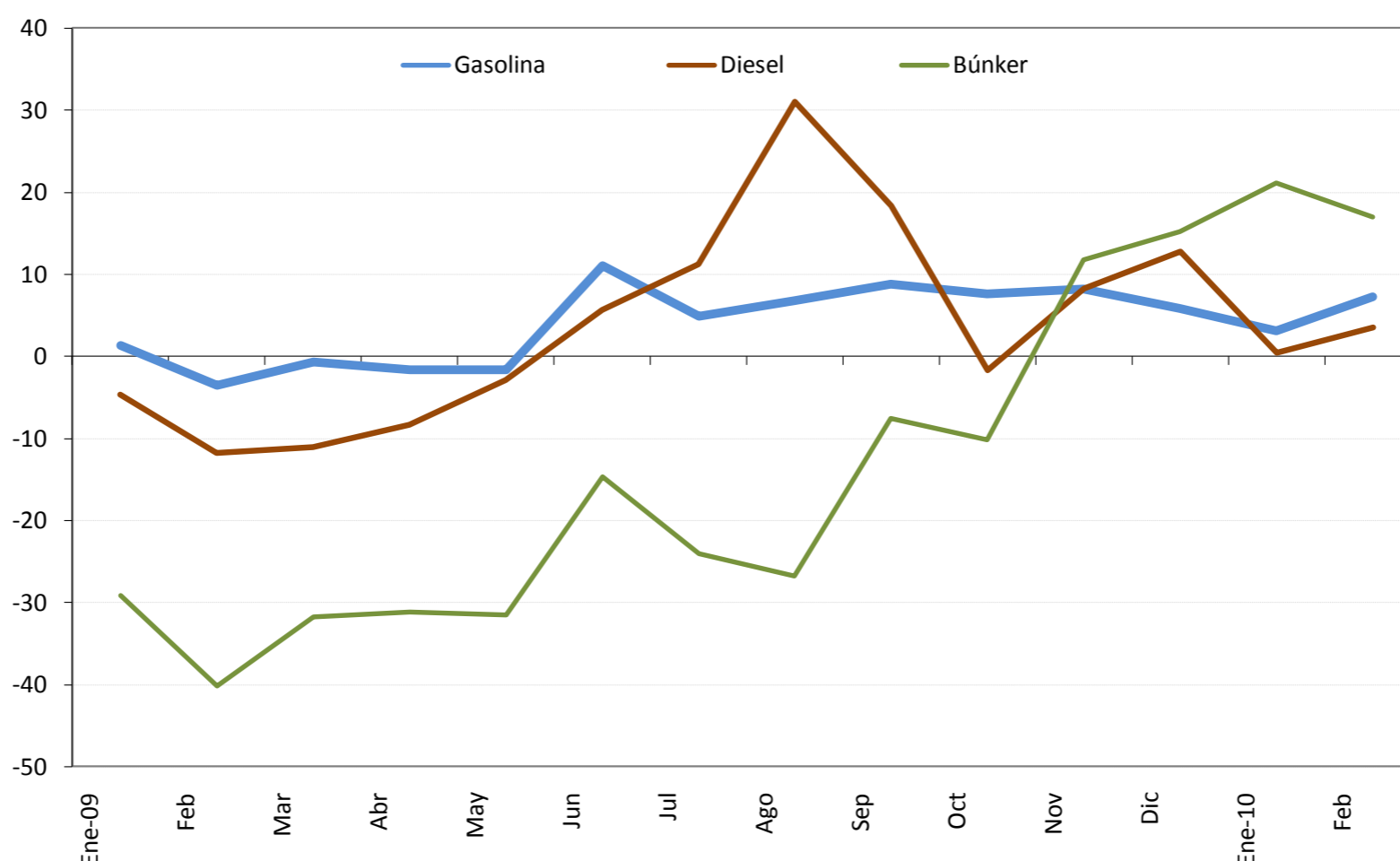

VENTAS DE COMBUSTIBLES ^{1/}
- En barriles y porcentajes -

	Variación móvil últimos 3 meses ^{2/}			Tasa de variación Interanual					
	Gasolina	Diesel ^{3/}	Búnker ^{3/}	Gasolina	Diesel	Búnker			
Ene-08	464,294	572,233	88,108	6.0	1.7	-5.3	3.3	-6.7	-18.2
Feb	469,490	607,746	109,342	5.9	5.7	1.7	4.6	-11.8	0.7
Mar	493,422	673,141	105,033	-1.1	5.6	11.2	1.9	-23.0	-19.1
Abr	493,561	627,892	104,851	1.2	9.4	20.1	6.8	-25.0	-11.5
May	479,377	564,849	97,643	1.5	4.9	9.6	10.3	-18.1	-19.0
Jun	449,205	521,003	87,799	-0.4	-7.5	-4.0	0.2	-12.0	-14.4
Jul	473,484	562,874	88,749	-3.7	-13.6	-14.1	2.5	-9.5	-8.2
Ago	455,753	523,311	85,239	-6.0	-13.9	-14.9	-0.8	-13.8	-14.4
Sep	434,047	504,058	73,962	-4.1	-7.2	-14.6	1.1	-4.2	-14.9
Oct	454,948	532,627	71,999	-4.1	-5.4	-15.7	-2.9	-8.5	-23.7
Nov	442,167	503,090	62,495	-3.4	-4.2	-20.4	-4.8	-12.4	-34.0
Dic	542,231	539,747	62,577	5.6	-0.9	-20.5	6.3	-9.7	-24.7
Ene-09	470,219	545,697	62,451	8.2	1.8	-18.9	1.3	-4.6	-29.1
Feb	452,677	536,495	65,483	10.1	5.3	-8.6	-3.6	-11.7	-40.1
Mar	489,831	599,261	71,697	-1.8	6.7	1.3	-0.7	-11.0	-31.7
Abr	484,988	575,793	72,276	-1.9	7.7	11.7	-1.7	-8.3	-31.1
May	471,571	548,785	66,861	-1.3	6.3	10.7	-1.6	-2.8	-31.5
Jun	498,681	550,420	74,918	3.0	-0.4	7.2	11.0	5.6	-14.7
Jul	496,297	626,087	67,420	2.7	0.8	-0.1	4.8	11.2	-24.0
Ago	486,352	685,651	62,426	2.4	8.0	-2.9	6.7	31.0	-26.8
Sep	472,314	596,493	68,351	0.0	13.9	-7.4	8.8	18.3	-7.6
Oct	489,189	524,072	64,672	-1.3	4.7	-6.6	7.5	-1.6	-10.2
Nov	478,048	544,565	69,871	-2.8	-10.6	-0.9	8.1	8.2	11.8
Dic	573,529	608,739	72,062	5.9	-12.1	4.2	5.8	12.8	15.2
Ene-10	484,353	548,215	75,631	6.1	-5.8	11.3	3.0	0.46	21.1
Feb	485,228	555,365	76,557	7.2	2.8	10.5	7.2	3.52	16.9

1/ Datos preliminares a partir de noviembre del 2009, debido a que RECOPE está implementando un nuevo Sistema de Información Administrativo-Financiero.

2/ Calculado con base en promedios móviles de tres meses.

3/ No incluye las ventas de combustible utilizado en la generación de energía térmica a partir del año 2008

Fuente: Refinadora Costarricense de Petróleo y Departamento de Estadística Macroeconómica, BCCR.

INDICADORES DEL MERCADO LABORAL

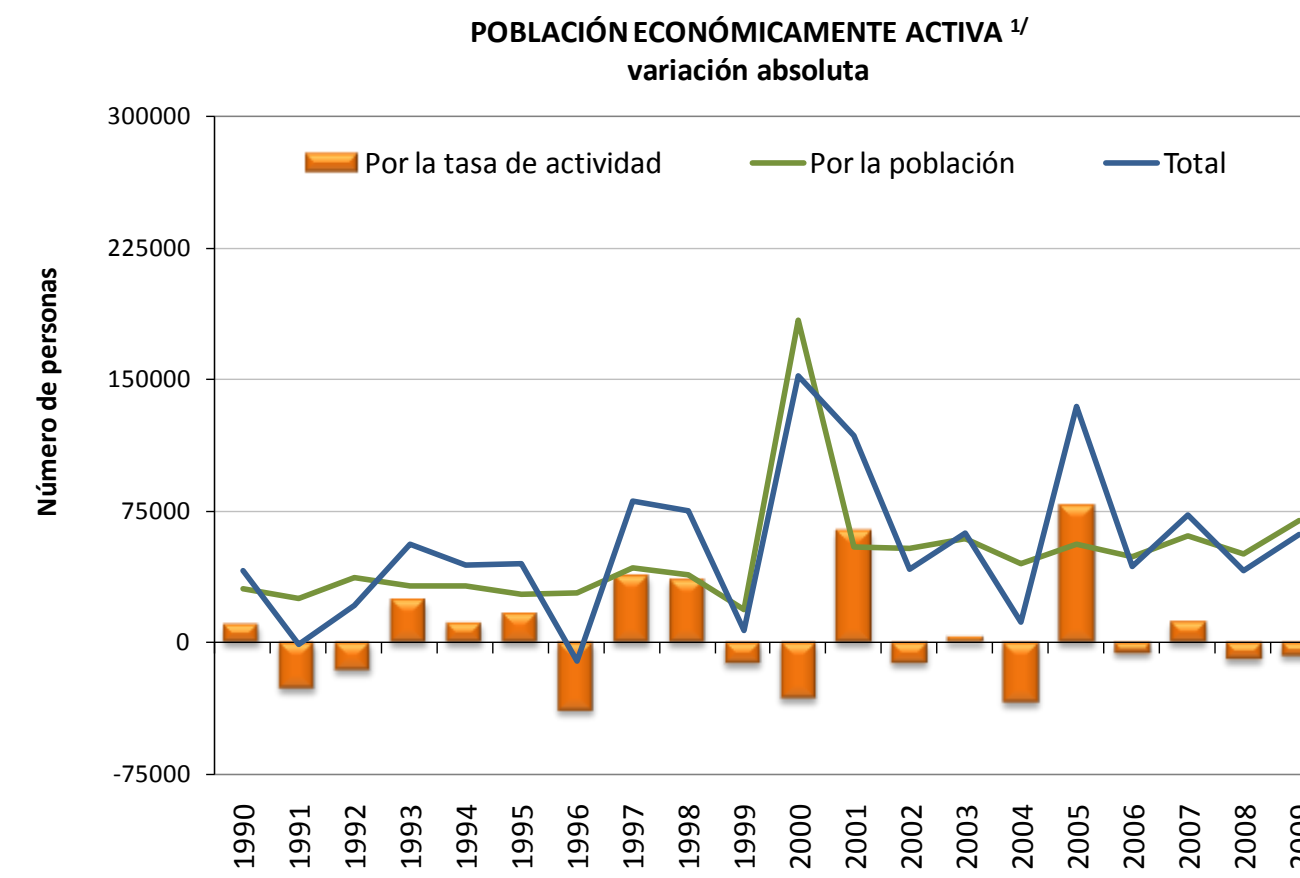
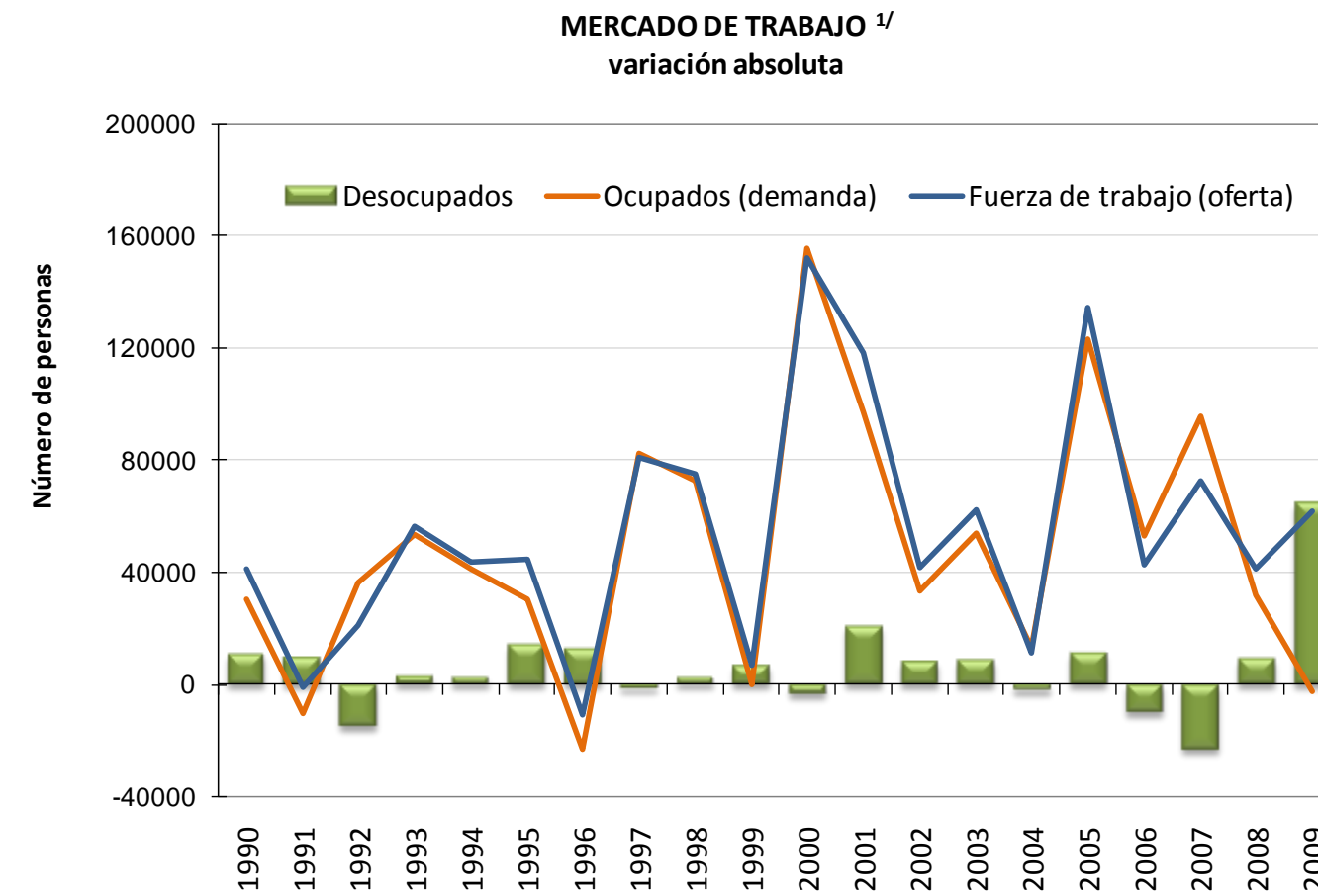

Población de 12 años o más		Tasa neta de participación		Fuerza de trabajo (oferta)			Ocupados (demanda)		Desocupados		Tasa de desempleo abierto			
Serie original	Variación absoluta	Serie original	Variación absoluta	Serie original	Variación absoluta			Serie original	Variación absoluta	Serie original	Variación absoluta	Serie original	Variación absoluta	
					Total	Por población ^{2/}	Por tasa de actividad ^{3/}							
Número de personas		Porcentajes		Número de personas			Número de personas		Porcentajes					
1990	1,992,139	57,634	53.5	0.5	1,066,662	41,114	30,859	10,255	1,017,151	30,311	49,511	10,803	4.6	0.9
1991	2,040,380	48,241	52.2	-1.3	1,065,701	-961	25,197	-26,158	1,006,646	-10,505	59,055	9,544	5.5	0.9
1992	2,112,175	71,795	51.5	-0.8	1,086,988	21,287	36,948	-15,661	1,042,957	36,311	44,031	-15,024	4.1	-1.5
1993	2,173,069	60,894	52.6	1.2	1,143,324	56,336	32,038	24,298	1,096,435	53,478	46,889	2,858	4.1	0.1
1994	2,233,812	60,743	53.1	0.5	1,187,005	43,681	32,278	11,403	1,137,588	41,153	49,417	2,528	4.2	0.1
1995	2,285,237	51,425	53.9	0.8	1,231,572	44,567	27,714	16,853	1,168,055	30,467	63,517	14,100	5.2	1.0
1996	2,338,867	53,630	52.2	-1.7	1,220,914	-10,658	27,995	-38,653	1,145,021	-23,034	75,893	12,376	6.2	1.1
1997	2,418,437	79,570	53.8	1.6	1,301,625	80,711	42,825	37,886	1,227,333	82,312	74,292	-1,601	5.7	-0.5
1998	2,488,771	70,334	55.3	1.5	1,376,540	74,915	38,895	36,013	1,300,005	72,672	76,535	2,243	5.6	-0.1
1999	2,523,152	34,381	54.8	-0.5	1,383,452	6,912	18,841	-11,929	1,300,146	141	83,306	6,771	6.0	0.5
2000	2,866,292	343,140	53.6	-1.2	1,535,392	151,940	183,810	-31,870	1,455,656	155,510	79,736	-3,570	5.2	-0.8
2001	2,964,526	98,234	55.8	2.2	1,653,321	117,929	54,785	63,144	1,552,924	97,268	100,397	20,661	6.1	0.9
2002	3,060,827	96,301	55.4	-0.4	1,695,018	41,697	53,351	-11,654	1,586,491	33,567	108,527	8,130	6.4	0.3
2003	3,167,179	106,352	55.5	0.1	1,757,578	62,560	59,025	3,535	1,640,387	53,896	117,191	8,664	6.7	0.3
2004	3,250,480	83,301	54.4	-1.1	1,768,759	11,181	45,316	-34,135	1,653,879	13,492	114,880	-2,311	6.5	-0.2
2005	3,349,747	99,267	56.8	2.4	1,903,068	134,309	56,384	77,925	1,776,903	123,024	126,165	11,285	6.6	0.1
2006	3,436,046	86,299	56.6	-0.2	1,945,955	42,887	48,845	-5,958	1,829,928	53,025	116,027	-10,138	6.0	-0.7
2007	3,542,173	106,127	57.0	0.4	2,018,444	72,489	60,492	11,997	1,925,652	95,724	92,792	-23,235	4.6	-1.4
2008	3,631,597	89,424	56.7	-0.3	2,059,613	41,169	50,716	-9,547	1,957,708	32,056	101,905	9,113	4.9	0.4
2009	3,754,366	122,769	56.5	-0.2	2,121,451	61,838	69,372	-7,534	1,955,507	-2,201	165,944	64,039	7.8	2.9

1/ A partir del año 2000, el INEC realizó algunos cambios metodológicos con base en los resultados del censo de población. Por tanto, a partir de ese año las variaciones absolutas no son comparables con las de años anteriores. (www.inec.go.cr)

2/ ((Variación absoluta de la población) * (Tasa neta de participación)/ 100)

3/ (Variación absoluta fuerza de trabajo total) - (Variación absoluta fuerza trabajo debido a población)

Fuente: Encuesta de Hogares de Propósitos Múltiples. Instituto Nacional de Estadística y Censos y Departamento de Estadística Macroeconómica, BCCR.

SALARIO POR PERSONA: NOMINAL Y REAL ^{1/ 2/ 3/}

	SALARIO (colones)			Variación mensual (%)			Variación interanual (%)		
	2008	2009	2010	2008	2009	2010	2008	2009	2010
Enero	304,607	460,007	393,020	2.8	33.3	-4.4	-10.9	51.0	-14.6
Febrero	315,919	357,554	392,783	3.7	-22.3	-0.1	18.9	13.2	9.9
Marzo	310,143	372,295		-1.8	4.1		8.8	20.0	
Abril	319,640	384,079		3.1	3.2		13.5	20.2	
Mayo	316,656	368,721		-0.9	-4.0		13.3	16.4	
Junio	310,957	365,505		-1.8	-0.9		11.6	17.5	
Julio	320,276	387,278		3.0	6.0		14.8	20.9	
Agosto	346,445	374,577		8.2	-3.3		16.6	8.1	
Setiembre	329,985	382,493		-4.8	2.1		2.6	15.9	
Octubre	341,352	393,134		3.4	2.8		17.0	15.2	
Noviembre	343,551	380,196		0.6	-3.3		17.1	10.7	
Diciembre	345,179	410,899		0.5	8.1		16.5	19.0	
PROMEDIO	325,392	386,395	392,901	1.3	2.1	-2.2	11.7	19.0	-2.4

	SALARIO REAL ^{3/}			Variación mensual (%)			Variación interanual (%)		
	2008	2009	2010	2008	2009	2010	2008	2009	2010
Enero	265,060	352,658	286,020	2.1	32.8	-5.9	-19.4	33.0	-18.9
Febrero	271,875	272,901	283,905	2.6	-22.6	-0.7	6.7	0.4	4.0
Marzo	265,852	284,108		-2.2	4.1		-2.0	6.9	
Abril	271,710	292,142		2.2	2.8		2.3	7.5	
Mayo	264,122	280,824		-2.8	-3.9		1.3	6.3	
Junio	255,805	277,887		-3.1	-1.0		-1.1	8.6	
Julio	257,955	291,778		0.8	5.0		0.6	13.1	
Agosto	274,130	280,372		6.3	-3.9		1.1	2.3	
Setiembre	258,649	285,976		-5.6	2.0		-11.4	10.6	
Octubre	264,799	293,252		2.4	2.5		0.6	10.7	
Noviembre	263,257	284,046		-0.6	-3.1		0.7	7.9	
Diciembre	265,621	303,897		0.9	7.0		2.3	14.4	
PROMEDIO	264,903	291,653	284,963	0.2	1.8	-3.3	-1.5	10.1	-7.4

^{1/} Salarios reportados a la Caja Costarricense del Seguro Social (CCSS) para trabajadores que cotizan al régimen de Enfermedad y Maternidad; no incluye los datos de trabajadores por cuenta propia.

^{2/} En el 2008 y 2010 la CCSS registró el "salario escolar" (que se paga a los trabajadores del sector público en el mes de enero) en los meses en que fue devengado, en tanto antes del 2008 y en el 2009 ese rubro se registró en el primer mes de cada año. Esto originó una disminución "temporal" en la comparación interanual en enero del 2008 y del 2010 y de manera contrapuesta un fuerte incremento en enero del 2009.

La disminución en la tasa interanual de setiembre 2008 se debió a que a partir de ese año el incentivo escolar no se registra en el mes en que se paga.

El aumento en algunos meses con cinco viernes (febrero y agosto 2008, julio y octubre 2009) se debe a que los salarios son registrados "base caja" (el salario reportado en un mes corresponde al salario recibido en ese mes, aunque haya sido devengado en otro mes). De modo que los patronos que pagan con periodicidad semanal o bisemanal reportan mayores salarios en los meses mencionados, lo que se refleja como una "disminución salarial" en el mes subsiguiente.

^{3/} Se utilizó como deflador el Índice de precios al consumidor base Julio 2006.

Fuente: Departamento Gestión de Información Económica, con base en cifras registradas por la CCSS.

TRABAJADORES POR ACTIVIDAD ECONÓMICA SEGÚN SECTOR INSTITUCIONAL ^{1/}

	TRABAJADORES				Variación interanual (%)			
	2008 ^{2/}	2009 ^{2/}	Ene-10	Feb-10	2008	2009	Ene-10	Feb-10
EMPRESA PRIVADA	795,231	767,834	779,382	785,517	8.2	-3.4	-1.2	-0.1
Comercio, reparac. vehíc. autom. y enser. dom.	150,142	149,916	154,034	153,272	10.8	-0.2	0.4	0.5
Industria manufacturera	134,009	124,122	125,707	126,659	1.7	-7.4	-4.5	-2.7
Agricultura, ganadería, caza y silvicultura	116,731	113,902	118,983	120,993	3.9	-2.4	0.4	0.7
Actividades inmobiliarias y de alquiler	115,741	119,732	126,862	126,916	13.9	3.4	7.5	9.7
Construcción	70,940	52,087	43,892	44,864	15.7	-26.6	-23.3	-21.5
Transporte, almacenamiento y comunicaciones	49,064	48,038	48,272	48,562	9.6	-2.1	-2.3	-1.0
Hoteles y restaurantes	47,503	45,347	46,879	47,004	7.5	-4.5	-1.6	1.3
Intermediación financiera	21,853	21,777	22,025	21,828	5.9	-0.4	-0.8	-0.9
Servicios sociales y de salud	13,469	14,038	14,437	14,661	8.1	4.2	5.7	6.6
Electricidad, gas y agua	3,050	2,958	2,654	2,661	7.9	-3.0	-11.9	-11.4
Resto	72,729	75,917	75,637	78,097	7.9	4.4	1.7	2.1
CUENTA PROPIA	233,682	254,062	265,664	265,947	15.0	8.7	8.6	8.1
INSTITUCIONES AUTÓNOMAS	133,425	144,964	148,607	146,619	7.3	8.6	6.3	3.5
GOBIERNO	112,993	121,362	120,718	124,128	2.5	7.4	0.1	2.5
CONVENIOS ESPECIALES	82,009	82,001	80,888	80,836	3.4	0.0	-1.4	-1.7
SERVICIO DOMÉSTICO	9,060	9,723	10,040	10,163	2.1	7.3	8.6	9.2
TOTAL	1,366,400	1,379,946	1,405,299	1,413,210	8.4	1.0	1.4	1.9
TOTAL SIN ASEGURADOS POR CUENTA PROPIA	1,132,718	1,125,884	1,139,635	1,147,263	7.1	-0.6	-0.1	0.6

^{1/} Se refiere a los trabajadores que cotizan para el régimen de Enfermedad y Maternidad de la Caja Costarricense del Seguro Social (CCSS).

^{2/} Promedio.

Fuente: Departamento Gestión de Información Económica, con base en cifras registradas por la CCSS.

TRABAJADORES Y SALARIOS REALES ^{1/}

Variaciones interanuales en porcentajes

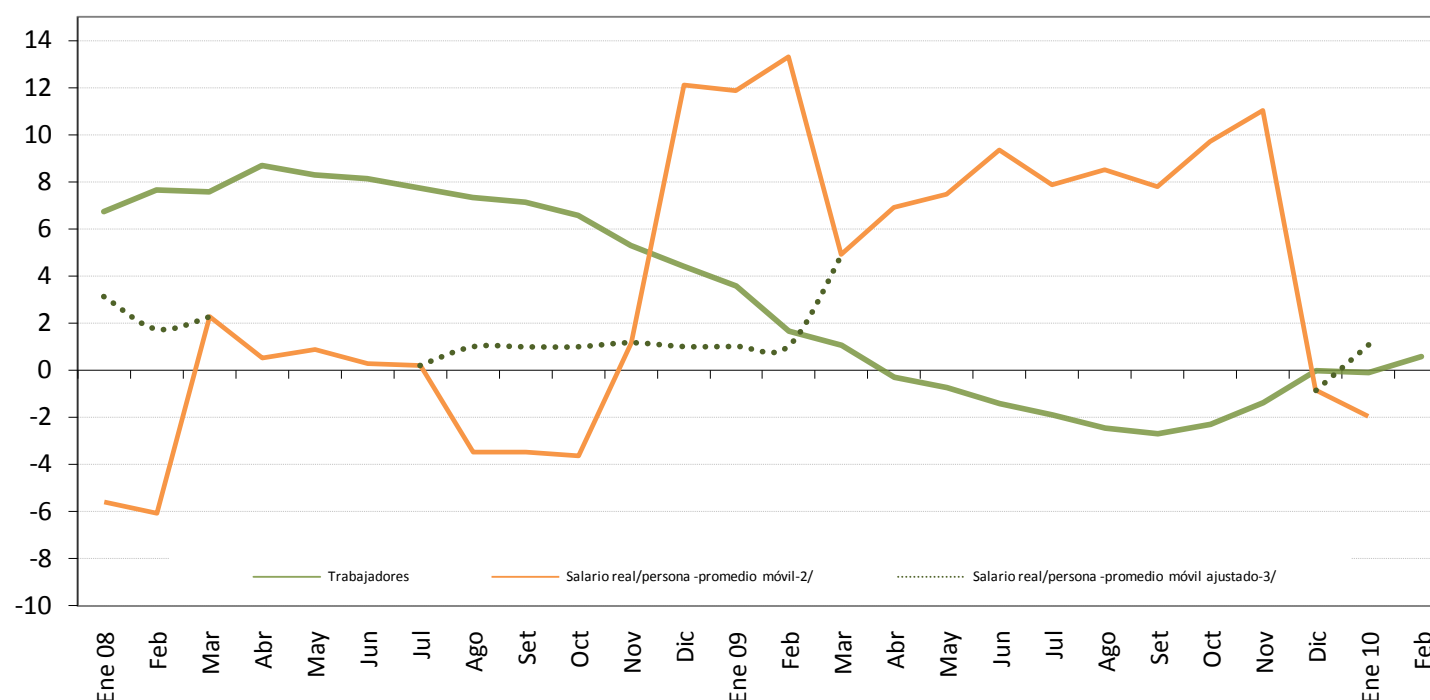

	TRABAJADORES			Variación mensual (%)			Variación interanual (%)		
	2008	2009	2010	2008	2009	2010	2008	2009	2010
Enero	1,101,323	1,140,784	1,139,635	1.8	1.0	0.9	6.7	3.6	-0.1
Febrero	1,122,335	1,140,791	1,147,263	1.9	0.0	0.7	7.7	1.6	0.6
Marzo	1,123,105	1,134,759		0.1	-0.5		7.6	1.0	
Abril	1,131,131	1,127,590		0.7	-0.6		8.7	-0.3	
Mayo	1,133,193	1,124,530		0.2	-0.3		8.3	-0.8	
Junio	1,136,822	1,120,493		0.3	-0.4		8.1	-1.4	
Julio	1,138,632	1,116,985		0.2	-0.3		7.7	-1.9	
Agosto	1,140,534	1,112,516		0.2	-0.4		7.3	-2.5	
Setiembre	1,144,122	1,113,179		0.3	0.1		7.1	-2.7	
Octubre	1,148,813	1,122,525		0.4	0.8		6.6	-2.3	
Noviembre	1,143,202	1,127,258		-0.5	0.4		5.3	-1.4	
Diciembre	1,129,399	1,129,199		-1.2	0.2		4.4	0.0	
PROMEDIO	1,132,718	1,125,884	1,143,449	0.4	0.0	0.8	7.1	-0.6	0.2

^{1/} Se refiere a los datos reportados a la Caja Costarricense del Seguro Social (CCSS) para el régimen de Enfermedad y Maternidad, excepto los asegurados por cuenta propia.

^{2/} Variación interanual del promedio móvil (centrado) de tres meses.

^{3/} En el 2008 y 2010 la CCSS registró el "salario escolar" (que se paga a los trabajadores del sector público en el mes de enero) en los meses en que fue devengado, en tanto antes del 2008 y en el 2009 ese rubro se registró en el primer mes de cada año. Esto originó una disminución "temporal" en la comparación interanual en enero del 2008 y del 2010 y de manera contrapuesta un fuerte incremento en enero del 2009.

La disminución en la tasa interanual de setiembre 2008 se debió a que a partir de ese año el incentivo escolar no se registra en el mes en que se paga.

La línea punteada muestra el comportamiento estimado del salario si la CCSS no hubiese registrado el pago del salario escolar en enero 2007 y enero 2009 y el incentivo escolar en setiembre 2007.

Fuente: Departamento Gestión de Información Económica, con base en cifras registradas por la CCSS.

ÍNDICES DE SALARIOS MÍNIMOS: NOMINALES y REALES (1984=100)^{1/}

Niveles y porcentajes

	ISMN ^{2/}			Variación mensual			Variación acumulada			Variación interanual		
	2008	2009	2010	2008	2009	2010	2008	2009	2010	2008	2009	2010
Enero	2,860.1	3,296.9	3,531.2	5.1	7.0	5.0	5.1	7.0	5.0	10.5	15.3	7.1
Febrero	2,860.1	3,296.9	3,531.2	0.0	0.0	0.0	5.1	7.0	5.0	10.5	15.3	7.1
Marzo	2,860.1	3,296.9	3,531.2	0.0	0.0	0.0	5.1	7.0	5.0	10.5	15.3	7.1
Abril	2,860.1	3,296.9		0.0	0.0		5.1	7.0		10.5	15.3	
Mayo	2,860.1	3,296.9		0.0	0.0		5.1	7.0		10.5	15.3	
Junio	2,860.1	3,296.9		0.0	0.0		5.1	7.0		10.5	15.3	
Julio	3,081.2	3,362.9		7.7	2.0		13.2	9.1		13.2	9.1	
Agosto	3,081.2	3,362.9		0.0	0.0		13.2	9.1		13.2	9.1	
Setiembre	3,081.2	3,362.9		0.0	0.0		13.2	9.1		13.2	9.1	
Octubre	3,081.2	3,362.9		0.0	0.0		13.2	9.1		13.2	9.1	
Noviembre	3,081.2	3,362.9		0.0	0.0		13.2	9.1		13.2	9.1	
Diciembre	3,081.2	3,362.9		0.0	0.0		13.2	9.1		13.2	9.1	

	ISMR ^{2/}			Variación mensual			Variación acumulada			Variación interanual		
	2008	2009	2010	2008	2009	2010	2008	2009	2010	2008	2009	2010
Enero	118.3	120.1	122.2	4.3	6.6	3.3	4.3	6.6	3.3	-0.1	1.6	1.7
Febrero	117.0	119.6	121.3	-1.1	-0.4	-0.7	3.2	6.1	2.6	-0.8	2.2	1.4
Marzo	116.5	119.6	121.0	-0.4	-0.01	-0.2	2.8	6.1	2.4	-0.5	2.6	1.2
Abril	115.6	119.2		-0.8	-0.33		1.9	5.8		-0.4	3.2	
Mayo	113.4	119.4		-1.9	0.13		0.0	5.9		-1.2	5.2	
Junio	111.8	119.2		-1.4	-0.17		-1.4	5.7		-2.1	6.5	
Julio	118.0	120.4		5.5	1.08		4.0	6.9		-0.8	2.1	
Agosto	115.9	119.6		-1.8	-0.65		2.2	6.2		-1.9	3.2	
Setiembre	114.8	119.5		-0.9	-0.11		1.3	6.0		-2.2	4.1	
Octubre	113.6	119.24		-1.0	-0.23		0.2	5.8		-2.6	4.9	
Noviembre	112.2	119.4		-1.2	0.16		-1.0	6.0		-2.6	6.4	
Diciembre	112.7	118.2		0.4	-1.01		-0.6	4.9		-0.6	4.9	

^{1/} Se utilizó como deflador el Índice de Precios al Consumidor.

^{2/} ISMN: índice de salarios mínimos nominales. ISMR: índice de salarios mínimos reales.

Fuente: Departamento Gestión de Información Económica, BCCR.

2. Comercio exterior

El comercio exterior de bienes registró, durante el primer bimestre del 2010, tasas de crecimiento acordes con los signos de reactivación de las actividades económicas mundial e interna observados en los últimos meses. En este lapso la brecha comercial aumentó un 35,5% respecto a igual periodo del año previo, como consecuencia de la mayor expansión en las compras externas (18,5%) en relación con lo observado en el valor de las exportaciones de bienes (13,5%). En términos del producto interno bruto, la brecha comercial alcanzó un 1,7%, superior en 0,4 puntos porcentuales (p.p.) al resultante en el primer bimestre del 2009.

En febrero las compras externas mostraron un crecimiento de 14,3%, producto del incremento tanto en las compras de las empresas del régimen regular (10,8%), como de las amparadas a los regímenes especiales (25,5%). En el caso de las compras del régimen regular, la variación señalada obedeció principalmente, a la mayor factura petrolera, producto del aumento registrado en el precio internacional del crudo y sus derivados (53%)¹. Aunado a lo anterior, se observó un incremento en las compras de bienes intermedios (24%), destacando las materias primas y productos intermedios para la manufactura. En lo que respecta a los regímenes especiales, la variación indicada se explica básicamente, por el aumento de los bienes de consumo, materias primas y los bienes de capital para la industria electrónica y telecomunicaciones.

Las ventas externas de bienes crecieron en febrero de 2010 un 9,2%, con respecto a igual mes del año previo, impulsadas por el dinamismo de las ventas de las empresas de los regímenes especiales² (15,5%) y en menor medida por las del régimen regular (1,9%). En el primer caso, destacaron las ventas de productos electrónicos, productos alimenticios diversos y fabricación de muebles y accesorios especialmente de metal y en el segundo, por las exportaciones de productos agrícolas (banano y piña) y productos de pulpa, papel y cartón.

¹ El valor de las importaciones de hidrocarburos mostró una variación interanual de 77% en el mes de febrero 2010. Si se excluye el valor de la factura petrolera, las compras del régimen regular crecieron apenas un 0,2%.

² Los regímenes especiales aportaron 9,1 p.p. a la tasa de variación señalada.

BALANZA COMERCIAL DE COSTA RICA 1/
-acumulado a febrero de cada año-
- millones de dólares -

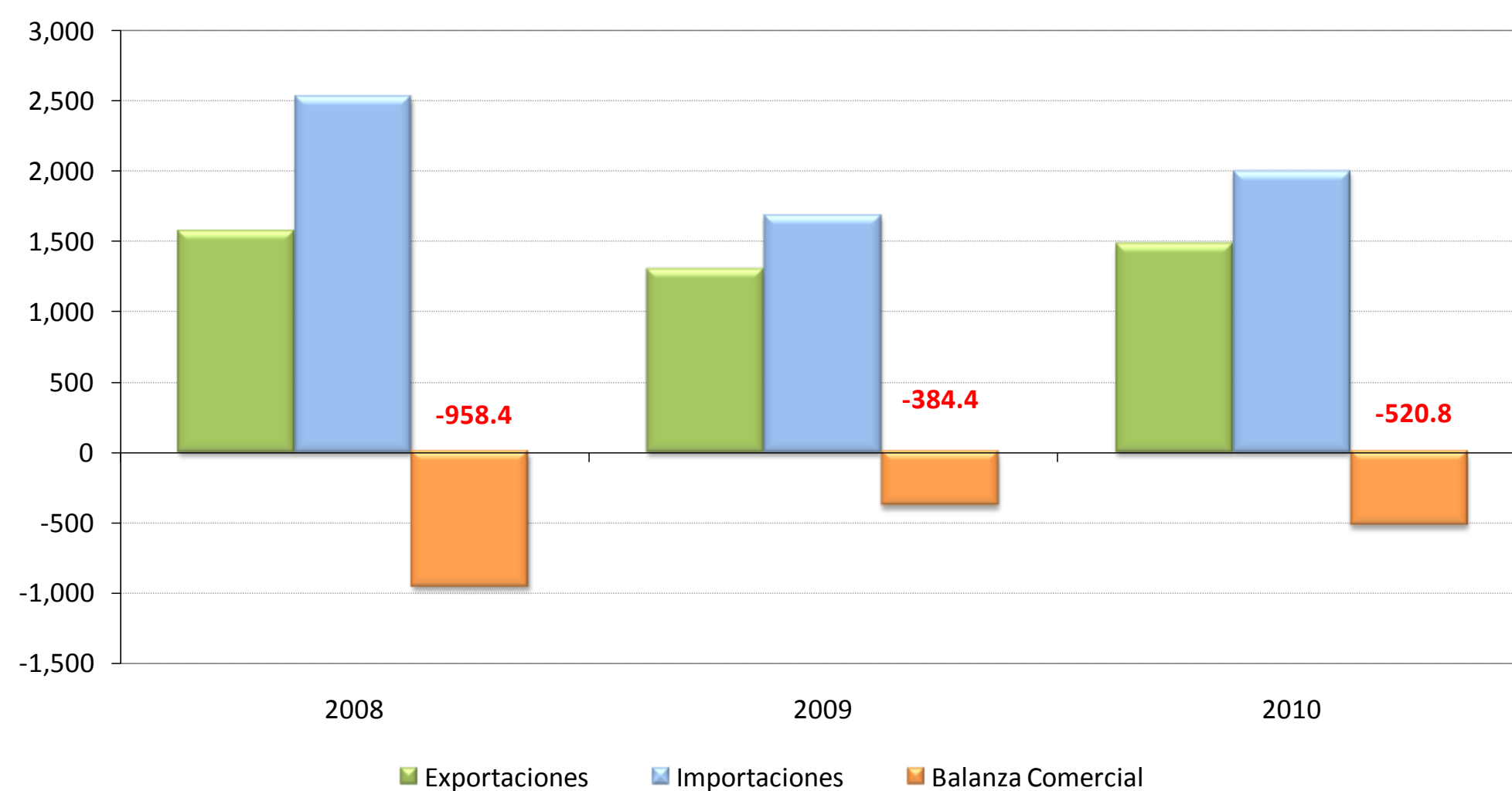

(Millones de dólares)

	2008			2009			2010		
	Exportaciones	Importaciones	Balanza Comercial	Exportaciones	Importaciones	Balanza Comercial	Exportaciones	Importaciones	Balanza Comercial
Enero	722.5	1,283.2	-560.7	619.1	858.7	-239.5	731.8	1,051.8	-320.0
Febrero	848.2	1,246.0	-397.8	686.4	831.3	-144.8	749.4	950.2	-200.8
Marzo	837.1	1,081.0	-243.9	775.5	840.6	-65.0			
Abril	887.0	1,501.1	-614.1	733.3	838.8	-105.6			
Mayo	842.6	1,315.5	-472.9	760.0	887.0	-127.0			
Junio	791.4	1,288.6	-497.2	747.7	1,014.5	-266.9			
Julio	798.5	1,350.2	-551.8	729.9	972.6	-242.6			
Agosto	794.0	1,371.2	-577.2	732.9	983.1	-250.2			
Setiembre	811.5	1,365.3	-553.8	747.9	940.0	-192.1			
Octubre	904.9	1,463.0	-558.1	792.6	1,066.6	-274.0			
Noviembre	658.1	1,063.1	-405.0	764.0	1,105.8	-341.8			
Diciembre	607.9	1,043.4	-435.5	687.9	1,055.5	-367.6			
TOTAL	9,503.7	15,371.6	-5,867.9	8,777.2	11,394.4	-2,617.3	1,481.2	2,002.0	-520.8

1/ No incluye ajustes de metodología de balanza de pagos. Además, las exportaciones e importaciones incluyen el valor bruto de los regímenes de Perfeccionamiento Activo y de Zonas Francas.

Fuente: Dirección General de Aduanas , Promotora del Comercio Exterior y Departamento de Estadística Macroeconómica, BCCR.

Exportaciones FOB según régimen ^{1/}
 - Tasa de variación interanual de la tendencia ciclo -

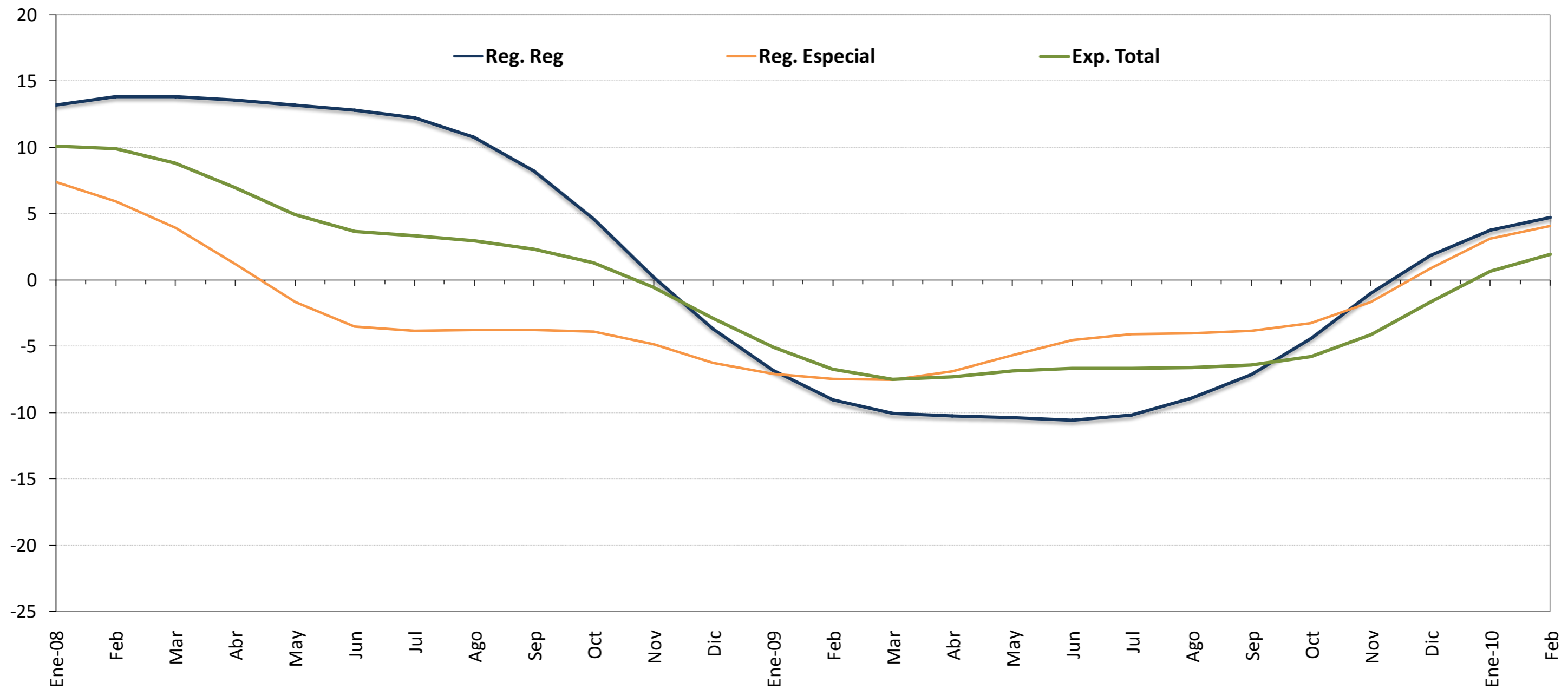

-Millones de dólares y porcentajes-

	Regulares				Regímenes Especiales ^{2/}				Exportación Total			
	Mensual	Tendencia Ciclo	Tasa Interanual Serie Original	Tasa Interanual Tendencia Ciclo	Mensual	Tendencia Ciclo	Tasa Interanual Serie Original	Tasa Interanual Tendencia Ciclo	Mensual	Tendencia Ciclo	Tasa Interanual Serie Original	Tasa Interanual Tendencia Ciclo
Ene-08	329.8	348.0	9.6	13.2	392.7	459.2	-0.9	7.4	722.5	806.5	3.6	10.1
Feb	394.0	352.2	25.3	13.8	454.3	456.3	18.6	5.9	848.2	810.4	21.7	9.9
Mar	373.5	354.5	-3.9	13.8	463.6	453.4	-1.1	3.9	837.1	810.2	-2.4	8.8
Abr	423.1	355.4	33.7	13.6	463.9	448.6	11.7	1.2	887.0	805.6	21.2	6.9
May	403.7	356.6	8.5	13.2	438.9	441.8	-10.9	-1.6	842.6	800.6	-2.6	4.9
Jun	377.9	358.5	13.8	12.8	413.5	437.3	-14.8	-3.5	791.4	799.2	-3.2	3.6
Jul	358.8	359.4	19.7	12.2	439.7	438.6	1.5	-3.8	798.5	801.8	9.0	3.3
Ago	337.6	358.2	12.5	10.8	456.4	442.3	-9.7	-3.7	794.0	804.4	-1.4	2.9
Sep	342.1	354.1	18.5	8.3	469.4	445.5	2.0	-3.7	811.5	805.2	8.3	2.3
Oct	358.8	346.7	15.5	4.6	546.1	446.6	0.2	-3.9	904.9	802.9	5.8	1.3
Nov	283.3	337.9	-11.4	0.2	374.8	442.1	-24.0	-4.9	658.1	793.7	-19.1	-0.6
Dic	293.8	330.3	-0.5	-3.7	314.1	433.7	-25.1	-6.2	607.9	779.1	-14.9	-2.9
Ene-09	290.8	324.3	-11.8	-6.8	328.3	426.9	-16.4	-7.0	619.1	765.5	-14.3	-5.1
Feb	324.0	320.3	-17.8	-9.0	362.4	422.2	-20.2	-7.5	686.4	755.5	-19.1	-6.8
Mar	363.5	318.7	-2.7	-10.1	412.0	419.4	-11.1	-7.5	775.5	749.3	-7.4	-7.5
Abr	342.4	318.9	-19.1	-10.3	390.9	417.8	-15.7	-6.9	733.3	746.8	-17.3	-7.3
May	363.2	319.7	-10.0	-10.4	396.8	416.7	-9.6	-5.7	760.0	745.8	-9.8	-6.9
Jun	335.2	320.6	-11.3	-10.6	412.5	417.6	-0.2	-4.5	747.7	746.0	-5.5	-6.7
Jul	291.1	322.8	-18.9	-10.2	438.8	420.9	-0.2	-4.0	729.9	748.3	-8.6	-6.7
Ago	321.3	326.2	-4.8	-8.9	411.6	424.7	-9.8	-4.0	732.9	751.1	-7.7	-6.6
Sep	287.6	328.9	-15.9	-7.1	460.3	428.6	-1.9	-3.8	747.9	753.6	-7.8	-6.4
Oct	322.6	331.6	-10.1	-4.4	470.1	432.3	-13.9	-3.2	792.6	756.7	-12.4	-5.8
Nov	306.1	334.4	8.0	-1.0	457.9	434.9	22.2	-1.6	764.0	760.7	16.1	-4.2
Dic	308.6	336.4	5.0	1.8	379.3	437.7	20.8	0.9	687.9	766.1	13.2	-1.7
Ene-10	321.1	336.5	10.4	3.7	410.7	440.3	25.1	3.1	731.8	770.4	18.2	0.6
Feb	329.9	335.5	1.8	4.7	419.5	439.4	15.8	4.1	749.4	769.9	9.2	1.9

1/ Cifras preliminares a partir de enero del 2009.

2/ Incluye el valor bruto de los regímenes especiales de Zona Franca y Perfeccionamiento Activo.

Fuente: Dirección General de Aduanas, Promotora del Comercio Exterior y Departamento de Estadística Macroeconómica, BCCR.

Importaciones según régimen
- Tasa de variación interanual -

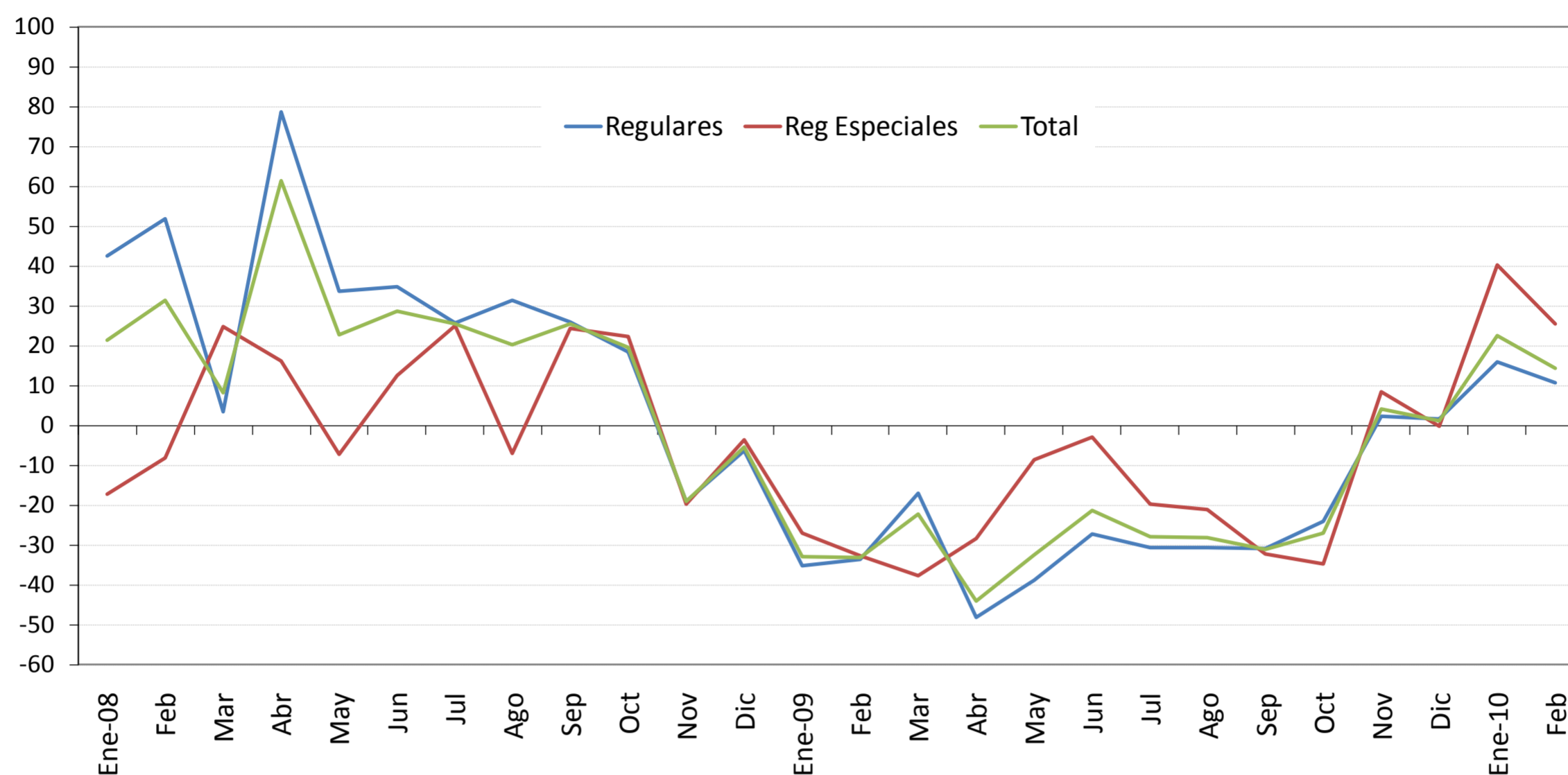

- Millones de dólares y tasas de crecimiento -

	Mensual	Tasa promedio de variación anual ^{1/}	Tasa de variación interanual ^{2/}					TOTAL
			Regulares	Bienes consumo	Bienes Intermedios	Bienes Capital	Regimenes especiales	
Ene-08	1,283.2	21.4	42.7	31.5	46.3	46.7	-17.2	21.4
Feb	1,246.0	26.1	52.0	34.3	59.6	56.4	-8.2	31.5
Mar	1,081.0	20.2	3.5	11.7	0.2	2.4	24.7	8.2
Abr	1,501.1	29.9	78.7	58.4	88.9	70.1	16.2	61.4
May	1,315.5	28.4	33.8	15.5	45.2	23.9	-7.3	22.8
Jun	1,288.6	28.4	34.8	16.4	46.0	25.3	12.4	28.7
Jul	1,350.2	28.0	25.7	14.4	37.1	6.4	24.9	25.5
Ago	1,371.2	26.9	31.6	5.4	48.0	21.7	-7.1	20.2
Sep	1,365.3	26.8	26.1	11.2	39.9	5.2	24.2	25.6
Oct	1,463.0	25.9	18.6	1.8	31.7	5.5	22.2	19.6
Nov	1,063.1	20.9	-18.9	-17.5	-19.3	-20.1	-19.7	-19.1
Dic	1,043.4	18.7	-6.2	7.6	-7.7	-21.9	-3.7	-5.6
Ene-09	858.7	-33.1	-35.0	-25.2	-40.1	-32.0	-27.0	-33.1
Feb	831.3	-33.2	-33.5	-28.8	-39.5	-20.8	-32.7	-33.3
Mar	840.6	-29.9	-16.9	-13.8	-22.1	-5.8	-37.6	-22.2
Abr	838.8	-34.1	-48.0	-33.9	-55.2	-37.3	-28.4	-44.1
May	887.0	-33.8	-38.6	-27.2	-45.4	-29.1	-8.6	-32.6
Jun	1,014.5	-31.7	-27.0	-14.5	-34.4	-16.2	-2.8	-21.3
Jul	972.6	-31.1	-30.5	-19.2	-41.6	-4.1	-19.7	-28.0
Ago	983.1	-30.8	-30.5	-25.9	-32.3	-29.6	-21.0	-28.3
Sep	940.0	-30.8	-30.7	-11.6	-39.4	-23.3	-32.3	-31.1
Oct	1,066.6	-30.4	-24.0	-14.2	-31.1	-12.7	-34.7	-27.1
Nov	1,105.8	-27.8	2.4	-0.5	5.6	-2.1	8.4	4.0
Dic	1,055.5	-25.9	1.7	-12.5	8.7	7.9	-0.2	1.2
Ene-10	1,051.8	22.5	16.1	0.8	20.2	25.3	40.1	22.5
Feb	950.2	18.5	10.8	-0.4	24.0	-7.7	25.5	14.3

1/ Variación del nivel medio del período que termina en el mes, respecto al nivel medio del mismo período del año anterior.

2/ Variación porcentual del nivel del mes respecto al del mismo mes del año anterior.

Fuente: Dirección General de Aduanas, Ministerio de Hacienda y Departamento de Estadística Macroeconómica, BCCR.

RESERVAS INTERNACIONALES NETAS DEL BCCR
- Variación mensual en millones de dólares -

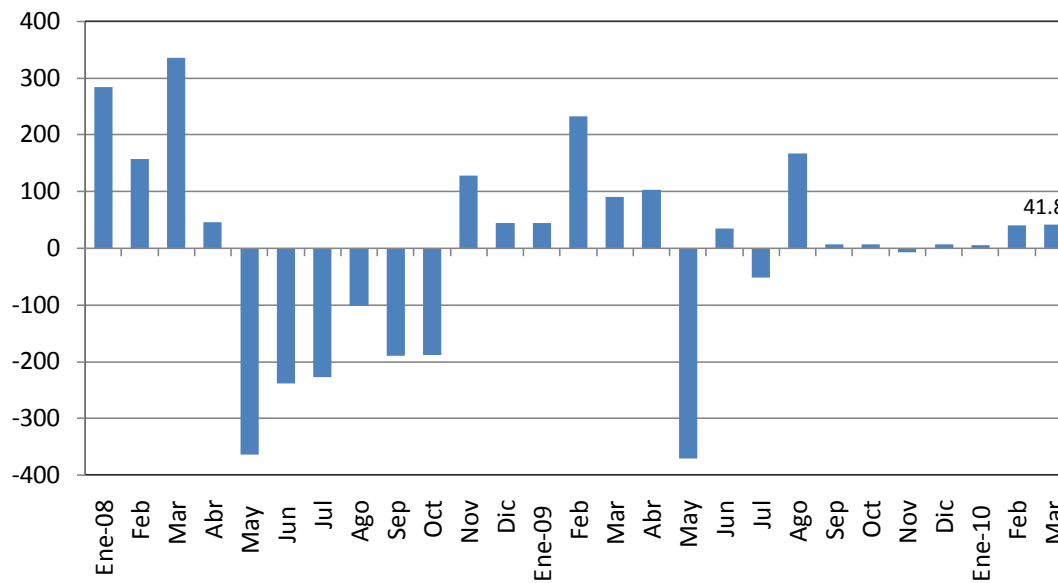

	Saldo RIN (millones \$)	Meses de importación financiables con RIN ^{1/}	Relación RIN / Base Monetaria ^{2/}
Ene-08	4,397.3	4.5	2.5
Feb	4,554.7	4.7	2.4
Mar	4,890.6	5.0	2.6
Abr	4,936.5	5.1	2.6
May	4,572.6	4.7	2.5
Jun	4,334.2	4.5	2.3
Jul	4,106.6	4.2	2.4
Ago	4,004.2	4.1	2.3
Sep	3,814.0	3.9	2.2
Oct	3,625.2	3.7	2.1
Nov	3,753.9	3.9	1.9
Dic	3,799.1	3.9	1.9
Ene-09	3,844.1	5.4	2.0
Feb	4,077.2	5.7	2.3
Mar	4,167.3	5.9	2.2
Abr	4,270.7	6.0	2.5
May	3,900.6	5.5	2.2
Jun	3,935.8	5.5	2.2
Jul	3,884.4	5.5	2.2
Ago	4,052.2	5.7	2.3
Sep	4,059.4	5.7	2.0
Oct	4,066.7	5.7	2.2
Nov	4,059.8	5.7	1.9
Dic	4,066.3	5.7	1.9
Ene-10	4,072.4	5.1	1.9
Feb	4,113.4	5.1	1.9
Mar	4,155.2	5.2	1.9

1/ Se utiliza el dato de importaciones regulares programado en el Programa Macroeconómico publicado en enero 2010, el cual excluye las importaciones de materias primas de los regímenes especiales.

2/ En la conversión de las RIN a colones se utiliza el tipo de cambio compra de fin de mes.

Fuente: Departamento de Estadística Macroeconómica, BCCR.

TURISMO: MOVIMIENTO DE DIVISAS
- Millones de dólares-

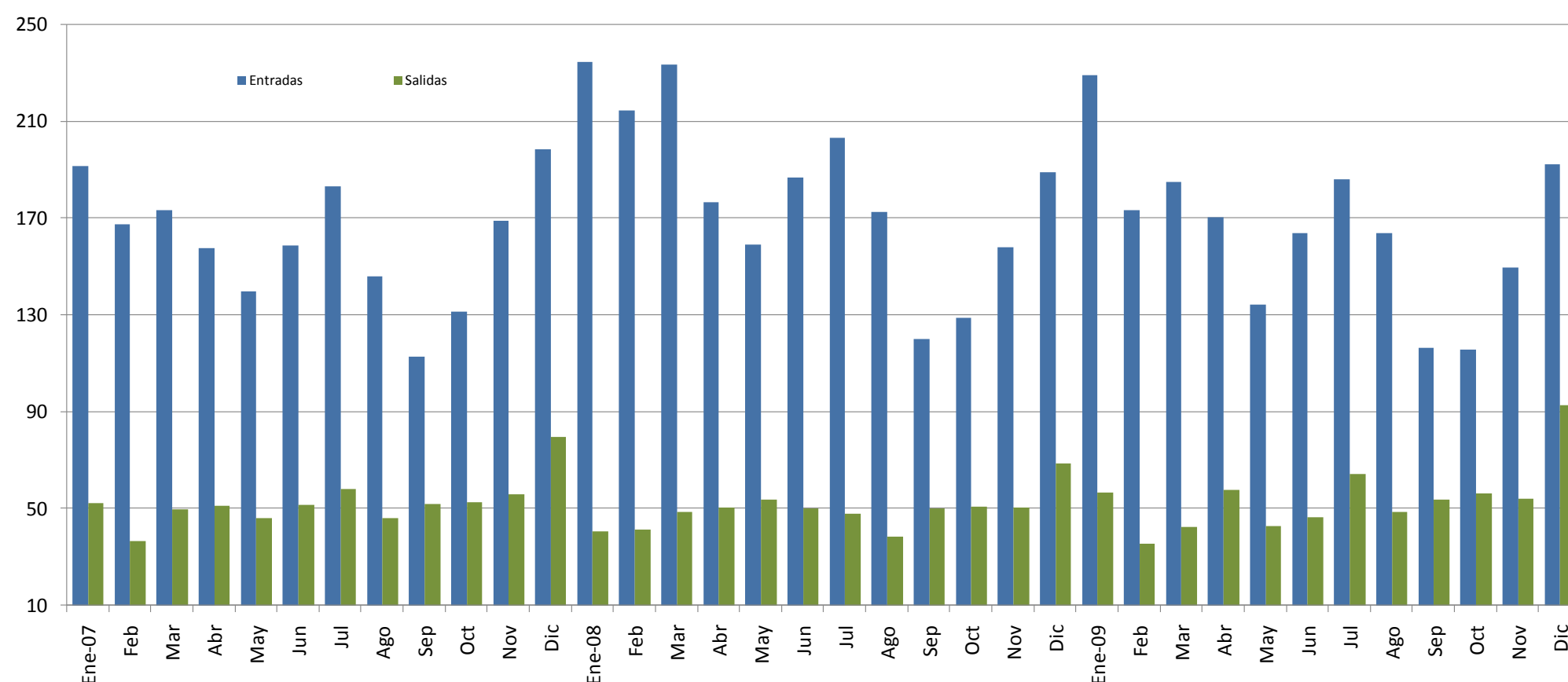

	Miles de turistas						Millones de dólares					
	Entradas			Salidas			Entradas			Salidas		
	2007	2008	2009 1/	2007	2008	2009 1/	2007	2008	2009 1/	2007	2008	2009 1/
Enero	196.5	222.7	222.7	46.8	38.1	54.6	191.2	234.3	229.1	52.3	40.7	56.6
Febrero	171.8	203.8	168.2	32.8	38.6	34.3	167.2	214.4	173.0	36.6	41.3	35.6
Marzo	177.8	221.6	179.8	44.5	45.6	41.1	173.0	233.1	184.9	49.7	48.7	42.6
I TRIMESTRE	546.1	648.0	570.6	124.1	122.3	130.0	531.4	681.8	587.0	138.7	130.7	134.7
Abril	163.2	167.0	165.4	45.9	42.8	49.9	157.6	176.3	170.1	51.3	50.5	57.6
Mayo	144.6	150.5	130.5	41.4	45.7	37.0	139.6	158.9	134.3	46.2	53.9	42.8
Junio	164.3	176.6	159.0	46.1	42.6	40.2	158.7	186.5	163.5	51.5	50.2	46.5
II TRIMESTRE	472.0	494.2	454.9	133.4	131.1	127.1	456.0	521.7	467.9	149.1	154.6	146.8
Julio	193.4	198.7	180.8	54.0	42.6	57.6	183.0	203.0	186.0	58.2	47.8	64.3
Agosto	154.0	168.9	159.0	42.7	34.3	43.6	145.7	172.5	163.6	46.1	38.5	48.7
Setiembre	118.9	117.3	113.1	48.0	44.6	47.9	112.6	119.9	116.3	51.8	50.1	53.5
III TRIMESTRE	466.2	484.9	452.9	144.8	121.5	149.1	441.3	495.4	465.9	156.1	136.4	166.5
Octubre	130.6	125.0	112.3	48.8	43.0	47.9	131.4	128.6	115.5	52.6	50.6	56.1
Noviembre	167.8	153.5	145.2	51.8	42.9	46.2	168.9	157.9	149.4	55.9	50.5	54.1
Diciembre	197.1	183.5	186.7	73.8	58.3	79.1	198.4	188.8	192.0	79.6	68.7	92.7
IV TRIMESTRE	495.4	462.1	444.2	174.4	144.2	173.2	498.7	475.3	457.0	188.1	169.9	203.0
TOTAL	1,979.8	2,089.2	1,922.6	576.7	519.1	579.3	1,927.4	2,174.1	1,977.8	632.0	591.6	651.1

1/ Cifras preliminares para el 2009

FUENTE: Instituto Costarricense de Turismo (ICT) y Banco Central de Costa Rica.

3. Indicadores de las finanzas públicas

La información preliminar disponible para el primer bimestre del 2010, sobre los ingresos y gastos base reconocido del Sector Público Global Reducido (SPGR)¹, mostró un resultado financiero deficitario equivalente a un 1,1% del PIB, superior en 0,3 puntos porcentuales (p.p.) al acumulado en igual lapso del año previo. Este resultado obedeció básicamente, a la desmejora en las finanzas del Gobierno Central, que fue parcialmente compensada por el menor déficit financiero que generaron tanto el Banco Central como el resto del sector público no financiero reducido.

El Gobierno Central recibió en febrero ingresos por €162.273 millones y efectuó gastos por €265.903 millones, lo que originó un déficit financiero de €103.630 millones. Esto contribuyó a que en términos acumulados su desbalance financiero alcanzara a representar un 1,0% del PIB. Asimismo, durante el primer bimestre del 2010 el fisco generó un déficit primario de 0,7% del PIB, superior al observado a febrero del 2009 (0,2%).

Específicamente, los ingresos tributarios acumulados a febrero crecieron 1,7% (-2,1% a febrero del 2009). Este comportamiento se asocia con la mejor recaudación en los rubros de aduanas, ventas internas y consumo, lo cual se relaciona con la recuperación observada en la actividad económica local. No obstante, la recaudación del impuesto sobre los ingresos y utilidades continuó exhibiendo variaciones negativas (8,8 %).

Por su parte, los egresos gubernamentales crecieron 23,5% en el primer bimestre del 2010 como resultado principalmente, del aumento en las transferencias corrientes y las remuneraciones (29,3%, en conjunto contra 29,9% en el 2009). Además, los gastos por intereses crecieron un 15,5% producto del mayor endeudamiento interno.

Por otro lado, el Gobierno Central atendió sus requerimientos de caja y otras obligaciones financieras por medio de la colocación neta de bonos deuda interna (€215.416,8 millones) y la utilización de parte de sus recursos del fondo general en moneda nacional.²

El comportamiento del resto del sector público no financiero reducido (RSPNFR) presentó a febrero un resultado financiero acumulado levemente deficitario (-0.04% del PIB), inferior al observado en igual periodo en el 2009 (-0,15%). De manera similar, en este lapso el BCCR generó un déficit acumulado (0,03% del PIB) menor en 0,04 p.p. al observado un año atrás, básicamente, como resultado de mayores ganancias de capital.

Finalmente, el saldo de la deuda pública total ascendió a €7,4 billones a febrero de 2010, lo que en términos absolutos significó un incremento de €285.323 millones respecto al cierre del 2009. La razón de deuda a PIB fue superior en 0,7 p.p. respecto a lo observado en febrero del año anterior, para ubicarse en 40,1%.

¹ Incluye a BCCR y al Sector Público no Financiero Reducido (SPNFR), compuesto por el Gobierno Central y una muestra de 6 instituciones del sector público (CCSS, RECOPE, CNP, ICAA, ICE y JPSSJ). En esta oportunidad la información del ICE y JPSSJ se estimaron.

² Al 28 de febrero los depósitos totales del Gobierno en el BCCR habían disminuido €12.765 millones con respecto a diciembre del 2009.

SECTOR PÚBLICO GLOBAL REDUCIDO: RESULTADO FINANCIERO
- cifras acumuladas a febrero como porcentajes del PIB -

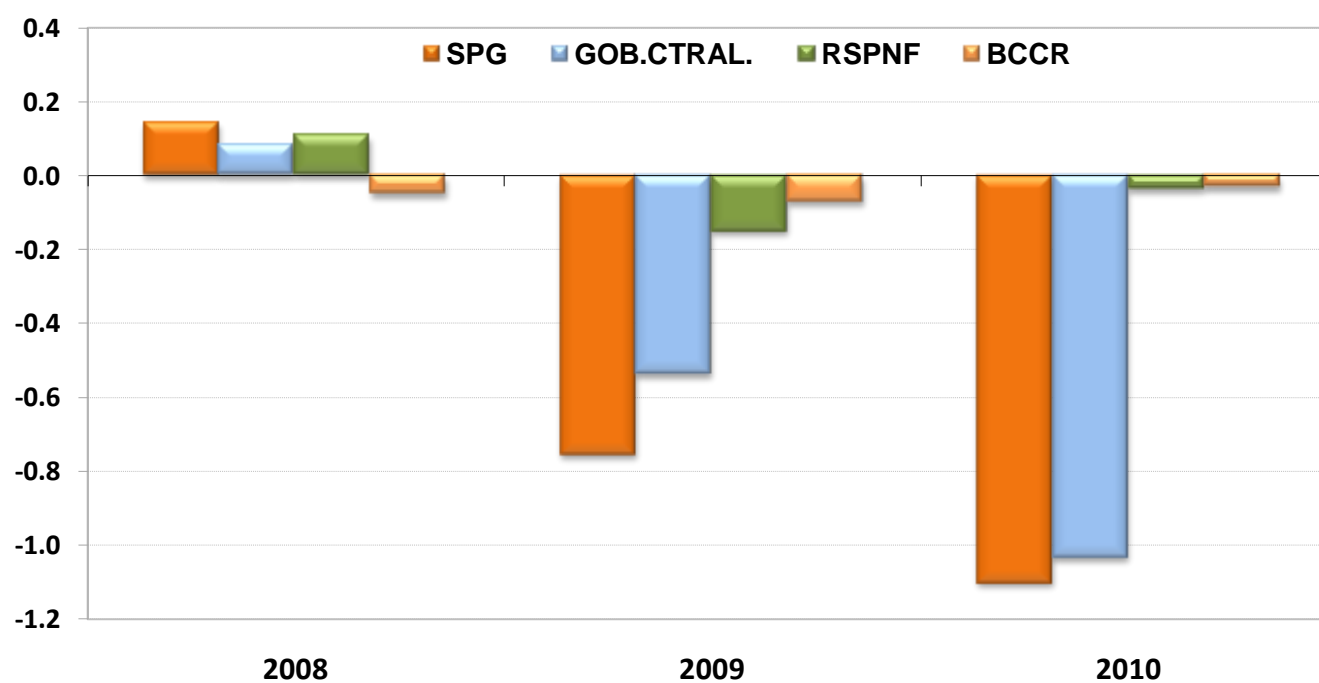

SECTOR PÚBLICO GLOBAL REDUCIDO
INGRESOS, GASTOS Y RESULTADO FINANCIERO ^{1/}
(Cifras acumuladas a febrero, en millones de colones y porcentajes del PIB)

	2008		2009		2010	
	Monto	% PIB	Monto	% PIB	Monto ^{2/}	% PIB
S P G R						
Ingresos	944,863	6.0	896,977	5.3	975,260	5.3
Gastos	922,228	5.9	1,023,753	6.1	1,178,254	6.4
Resultado financiero	22,635	0.1	-126,776	-0.8	-202,994	-1.1
B C C R						
Ingresos	30,155	0.2	35,447	0.2	32,474	0.2
Gastos	37,987	0.2	47,184	0.3	38,206	0.2
Resultado financiero	-7,832	0.0	-11,737	-0.1	-5,733	0.0
S P N F						
Ingresos	914,708	5.8	861,530	5.1	942,786	5.1
Gastos	884,241	5.6	976,569	5.8	1,140,047	6.2
Resultado financiero	30,467	0.2	-115,039	-0.7	-197,261	-1.1
G C						
Ingresos	369,305	2.4	363,980	2.2	370,365	2.0
Gastos	355,855	2.3	454,048	2.7	560,880	3.0
Resultado financiero	13,450	0.1	-90,068	-0.5	-190,515	-1.0
Resultado primario	79,025	0.5	-34,498	-0.2	-126,345	-0.7
R S P N F R ^{3/}						
Ingresos	545,403	3.5	497,550	3.0	572,421	3.1
Gastos	528,386	3.4	522,520	3.1	579,168	3.1
Resultado financiero	17,016	0.1	-24,971	-0.1	-6,746	0.0

1/ Base devengado.

2/ Cifras no consolidadas e información preliminar .

3/ Corresponde a una muestra de 6 instituciones del sector público (CCSS; RECOPE;CNP;ICE;JPSSJ;ICAA). Para febrero del 2010, la información del ICE y la JPSSJ es estimada.

Fuente: Ministerio de Hacienda y Departamento de Estadística Macroeconómica, BCCR.

SITUACIÓN FINANCIERA DEL GOBIERNO CENTRAL
- cifras acumuladas a febrero como porcentajes del PIB -

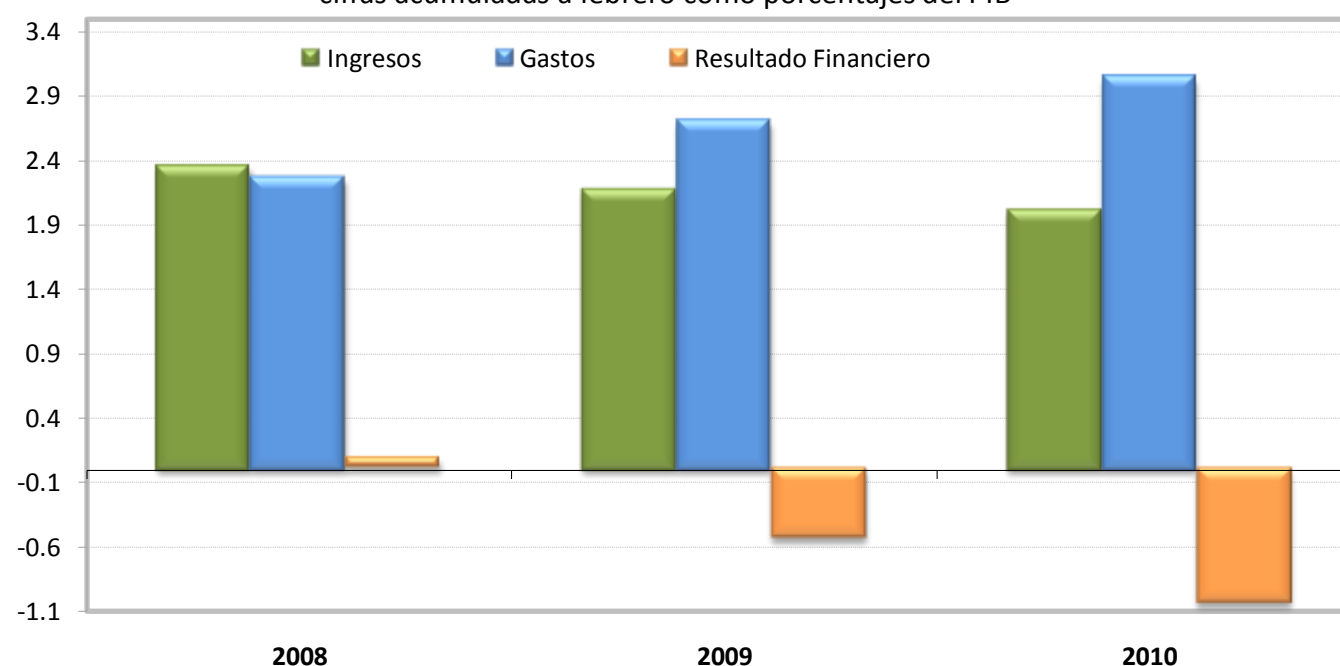

GOBIERNO CENTRAL: INGRESOS TOTALES, GASTOS RECONOCIDOS Y RESULTADO FINANCIERO ^{1/}
(Cifras acumuladas a febrero, en millones de colones y porcentajes)

	2008		2009		2010	
	Monto	Cambio %	Monto	Cambio %	Monto ^{2/}	Cambio %
A. INGRESOS TOTALES	369,305.0	20.5	363,980.1	-1.4	370,364.9	1.8
INGRESOS CORRIENTES	369,265.0	20.5	363,980.1	-1.4	370,364.9	1.8
INGRESOS TRIBUTARIOS	359,310.0	21.0	351,588.7	-2.1	357,425.8	1.7
Aduanas	126,450.5	31.1	89,900.5	-28.9	99,163.0	10.3
Impuesto a los ingresos y utilidades	63,886.2	15.6	71,672.5	12.2	65,383.7	-8.8
Ventas (internas)	79,241.0	18.0	83,100.5	4.9	91,131.9	9.7
Consumo (interno)	4,069.6	8.7	4,175.6	2.6	4,431.4	6.1
Otros ingresos tributarios ^{3/}	85,662.7	15.2	102,739.6	19.9	97,315.8	-5.3
Contribuciones Sociales	6,823.9	9.4	8,535.8	25.1	9,665.5	13.2
Ingresos no tributarios	2,440.2	-17.7	3,079.8	26.2	1,996.8	-35.2
Transferencias	690.9	192.9	775.8	12.3	1,276.8	64.6
INGRESOS DE CAPITAL	40.0	N.C.	0.0	-100.0	0.0	N.C.
B. GASTOS TOTALES NETOS DE INTERESES	290,280.3	20.1	398,478.1	37.3	496,710.1	24.7
GASTOS CORRIENTES	344,462.5	11.1	417,652.9	21.2	534,930.0	28.1
Remuneraciones ^{4/}	146,960.9	12.9	194,004.8	32.0	238,129.2	22.7
Bienes y servicios	4,932.6	75.2	6,298.3	27.7	10,698.0	69.9
Transferencias ctes	126,994.7	27.7	161,779.6	27.4	221,933.3	37.2
Sector privado	58,030.8	12.6	65,708.4	13.2	74,500.9	13.4
Sector público	67,333.9	46.6	94,428.7	40.2	144,806.2	53.3
Sector externo	1,118.0	16.0	867.8	-22.4	1,862.6	114.6
Transferencias ctes con recurso externo	512.0	-50.7	774.7	51.3	763.6	-1.4
GASTOS DE CAPITAL	11,392.1	23.0	36,395.4	219.5	25,949.6	-28.7
Inversión	3,001.6	24.2	3,736.3	24.5	4,762.1	27.5
Transferencias	8,390.5	22.6	32,659.1	289.2	21,187.5	-35.1
C. RESULTADO PRIMARIO (A-B)	79,024.7	22.0	-34,498.0	N. C.	-126,345.2	266.2
Servicio de intereses	65,574.3	-15.6	55,570.2	-15.3	64,169.5	15.5
Deuda interna	38,201.7	-22.2	28,569.7	-25.2	37,673.1	31.9
Deuda externa	27,372.6	-4.3	27,000.5	-1.4	26,496.4	-1.9
D. TOTAL DE GASTOS	355,854.6	11.4	454,048.3	27.6	560,879.6	23.5
E. RESULTADO FINANCIERO TOTAL (A-D)	13,450.4	N. C.	-90,068.2	N. C.	-190,514.7	111.5
DISCREPANCIA ESTADÍSTICA	13,450.4	N. C.	-7,132.6	N. C.	-124.1	-98.3
F. FINANCIAMIENTO NETO REQUERIDO	0.0	N.C.	97,200.8	N.C.	190,638.8	96.1
Interno neto	n.d	N.C.	103,694.8	N.C.	202,063.3	94.9
Externo neto	n.d	N.C.	-6,494.0	N.C.	-11,424.5	75.9

1/ Base devengado.

2/ Cifras preliminares.

3/ Incluye el monto de impuesto único a los combustibles por producto que se procesa localmente.

4/ Incluye cargas sociales.

N.C.= Corresponde a una variación extremadamente grande que perdería el sentido económico.

Fuente: Ministerio de Hacienda y Departamento de Estadística Macroeconómica, BCCR.

GOBIERNO CENTRAL: TASAS DE VARIACIÓN DE LOS INGRESOS
- cifras acumuladas a febrero en porcentajes -

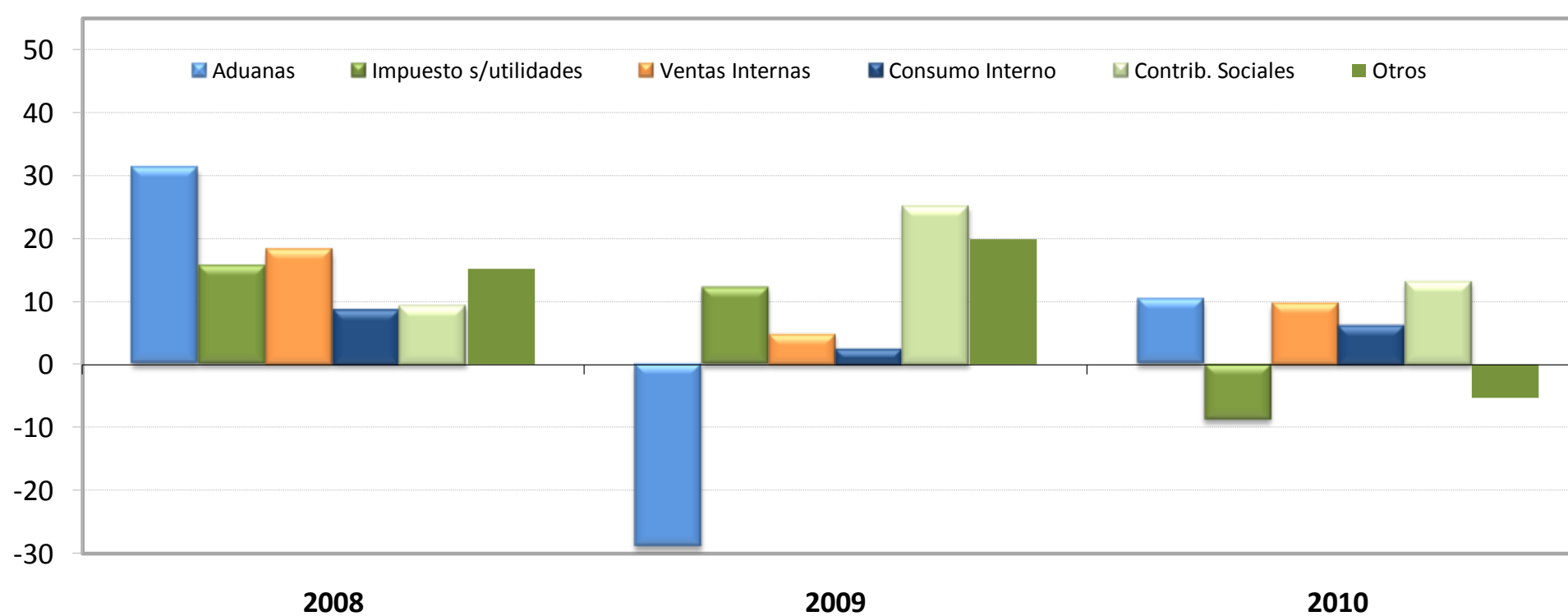

GOBIERNO CENTRAL: ESTRUCTURA DE INGRESOS TOTALES
(Cifras acumuladas a febrero, en millones de colones y porcentajes)

	2008		2009		2010	
	Monto	Composición %	Monto	Composición %	Monto ^{1/}	Composición %
INGRESOS TOTALES	369,265.0	100.0	363,980.1	100.0	370,364.9	100.0
INGRESOS CORRIENTES	369,265.0	100.0	363,980.1	100.0	370,364.9	100.0
Ingresos tributarios	359,310.0	97.3	351,588.7	96.6	357,425.8	96.5
Aduanas	126,450.5	34.2	89,900.5	24.7	99,163.0	26.8
Impuesto a los ingresos y utilidades	63,886.2	17.3	71,672.5	19.7	65,383.7	17.7
Ventas (internas)	79,241.0	21.5	83,100.5	22.8	91,131.9	24.6
Consumo (interno)	4,069.6	1.1	4,175.6	1.1	4,431.4	1.2
Otros ingresos tributarios 2/	85,662.7	23.2	102,739.6	28.2	97,315.8	26.3
Contribuciones Sociales	6,823.9	1.8	8,535.8	2.3	9,665.5	2.6
Ingresos no tributarios	2,440.2	0.7	3,079.8	0.8	1,996.8	0.5
Transferencias	690.9	0.2	775.8	0.2	1,276.8	0.3
INGRESOS DE CAPITAL	0.0	0.0	0.0	0.0	0.0	0.0

1/ Cifras preliminares.

2/ Incluye el monto del impuesto único a los combustibles por producto que se procesa localmente.

Fuente: Ministerio de Hacienda y Departamento de Estadística Macroeconómica, BCCR.

GOBIERNO CENTRAL: TASAS DE VARIACIÓN DE LOS GASTOS
- cifras acumuladas a febrero en porcentajes -

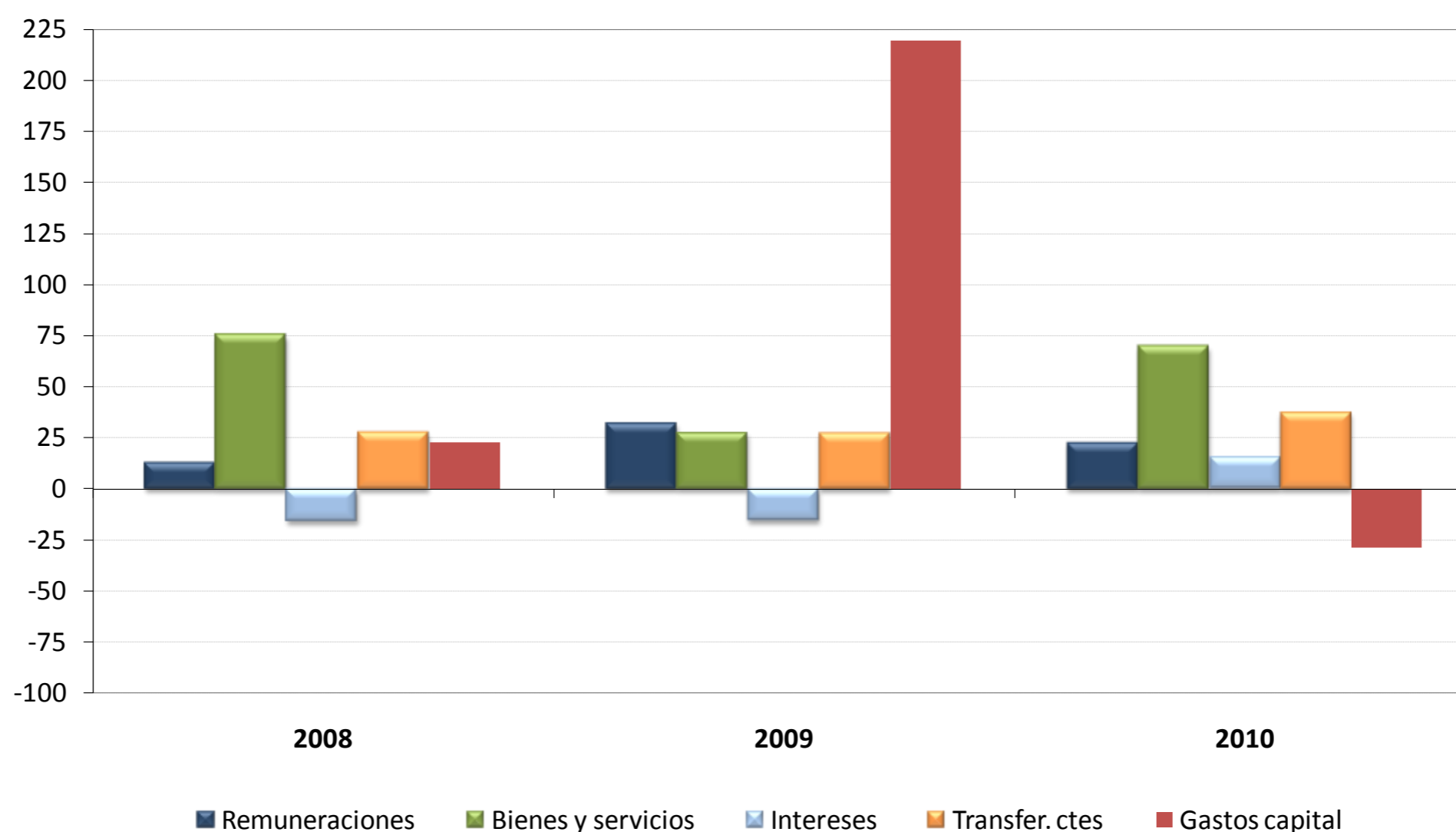

GOBIERNO CENTRAL: ESTRUCTURA DE GASTOS TOTALES ^{1/}
(Cifras acumuladas a febrero, en millones de colones y porcentajes)

	2008		2009		2010	
	Monto	Composición %	Monto	Composición %	Monto ^{2/}	Composición %
A. GASTOS CORRIENTES	344,462.5	96.8	417,652.9	92.0	534,930.0	95.4
Remuneraciones	146,960.9	41.3	194,004.8	42.7	238,129.2	42.5
Bienes y servicios	4,932.6	1.4	6,298.3	1.4	10,698.0	1.9
Transferencias ctes	126,994.7	35.7	161,779.6	35.6	221,933.3	39.6
Sector privado	58,030.8	16.3	65,708.4	14.5	74,500.9	13.3
Sector público	67,333.9	18.9	94,428.7	20.8	144,806.2	25.8
Sector externo	1,118.0	0.3	867.8	0.2	1,862.6	0.3
Transferencias ctes con recurso externo	512.0	0.1	774.7	0.2	763.6	0.1
Intereses	65,574.3	18.4	55,570.2	12.2	64,169.5	11.4
Deuda interna	38,201.7	10.7	28,569.7	6.3	37,673.1	6.7
Deuda externa	27,372.6	7.7	27,000.5	5.9	26,496.4	4.7
B. GASTOS DE CAPITAL	11,392.1	3.2	36,395.4	8.0	25,949.6	4.6
Inversión	3,001.6	0.8	3,736.3	0.8	4,762.1	0.8
Transferencias	8,390.5	2.4	32,659.1	7.2	21,187.5	3.8
C. TOTAL DE GASTOS	355,854.6	100.0	454,048.3	100.0	560,879.6	100.0

1/ Base devengado.

2/ Cifras preliminares.

Fuente: Ministerio de Hacienda y Departamento de Estadística Macroeconómica, BCCR.

SECTOR PÚBLICO GLOBAL
INDICADORES DE LA DEUDA INTERNA Y EXTERNA
-saldos en millones de colones y porcentajes-

	Mar-08	Jun-08	Set-08	Dic-08	Mar-09	Jun-09	Set-09	Dic-09	Ene-10	Feb-10
Deuda Pública Total (millones de colones) ^{1/}	6,752,575.8	6,295,826.4	6,179,126.3	6,157,441.2	6,647,823.1	6,827,020.3	6,893,079.3	7,106,544.0	7,325,778.9	7,392,908.6
- Deuda Interna ^{2/}	4,921,667.4	4,512,184.2	4,309,658.5	4,247,422.3	4,562,246.2	4,839,764.5	4,885,212.8	5,004,227.6	5,184,974.7	5,282,809.4
- Deuda Externa ^{3/}	1,830,908.5	1,783,642.2	1,869,467.8	1,910,018.9	2,085,576.9	1,987,255.8	2,007,866.6	2,102,316.4	2,140,804.2	2,110,099.2
Deuda Pública Total (% del PIB)	42.9	40.1	39.3	39.2	39.6	40.6	41.0	42.3	39.7	40.1
- Deuda Interna	31.8	28.7	27.4	27.0	27.2	28.8	29.1	29.8	28.1	28.6
- Deuda Externa	11.1	11.4	11.9	12.0	12.4	11.8	12.0	12.2	11.6	11.4
Deuda Pública Total según origen (% del total)										
- Deuda Interna	74.1	71.7	69.7	69.0	68.6	70.9	70.9	70.4	70.8	71.5
- Deuda Externa	25.9	28.3	30.3	31.0	31.4	29.1	29.1	29.6	29.2	28.5
Deuda Pública Total según moneda (% del total)										
- Moneda Nacional	66.0	64.0	61.5	60.7	58.1	60.0	59.5	59.7	59.8	60.2
- Moneda Extranjera	34.0	36.0	38.5	39.3	41.9	40.0	40.5	40.3	40.2	39.8
Deuda Pública Total según deudor (% del total)										
- Gobierno Central	54.7	59.4	60.2	62.3	63.1	63.2	66.2	64.9	64.8	65.5
- Banco Central de Costa Rica	34.8	29.9	27.3	24.6	23.5	22.5	19.5	19.8	20.1	19.9
- Resto de Sector Público ^{4/}	10.5	10.7	12.5	13.1	13.4	14.2	14.3	15.2	15.1	14.6
Deuda Pública Interna según moneda (% del total)										
- Moneda Nacional	90.6	89.4	88.2	87.9	84.6	84.6	83.9	84.7	84.5	84.2
- Moneda Extranjera	9.4	10.6	11.8	12.1	15.4	15.4	16.1	15.3	15.5	15.8
Deuda Pública Interna según deudor (% del total)										
- Gobierno Central	52.8	58.8	61.4	64.9	66.3	68.6	72.9	72.2	72.0	72.5
- Banco Central	46.9	40.9	38.2	34.8	33.4	31.1	26.8	27.5	27.8	27.2
- Resto del sector público no financiero	0.3	0.3	0.3	0.3	0.3	0.3	0.3	0.3	0.3	0.3
Deuda Pública Interna según tenedor (% del total) ^{5/}										
- Banco Central de Costa Rica	0.5	0.5	0.5	0.5	0.4	0.4	0.4	0.4	0.3	0.3
- Bancos Comerciales	15.9	14.1	12.1	12.8	14.2	15.2	14.3	16.4	16.8	18.0
- Sector Público ^{6/}	47.3	50.2	53.8	54.6	50.0	49.0	48.8	47.7	46.7	43.1
- Sector Privado	34.1	33.1	31.3	29.8	30.9	31.3	32.2	31.4	32.1	34.6
- Sector Externo	2.2	2.2	2.3	2.3	4.5	4.2	4.3	4.2	4.1	4.0
Deuda Pública Externa según acreedor (% del total)										
- Organismos multilaterales	38.5	37.6	42.0	43.7	43.3	49.1	50.3	50.9	51.0	50.2
- Organismos bilaterales	9.9	8.9	9.1	9.3	9.1	9.6	9.9	10.3	10.4	10.6
- Banca internacional y Proveedores	4.2	4.8	2.5	1.5	1.9	2.0	0.9	1.6	1.4	1.4
- Otros ^{7/}	47.4	48.7	46.5	45.5	45.8	39.3	38.9	37.2	37.2	37.8
Partidas de memorándum:										
PIB (millones de colones)	15,706,900.8	15,706,900.8	15,706,900.8	15,706,900.8	16,799,083.7	16,799,083.7	16,799,083.7	16,799,083.7	18,443,699.2	18,443,699.2
Deuda pública externa (millones de dólares)	3,478.5	3,388.7	3,551.8	3,570.6	3,603.9	3,434.0	3,469.6	3,582.8	3,624.5	3,572.5

1/ Cifras brutas sin consolidar por parte del Ministerio de Hacienda.

2/ Incluye valor nominal de la deuda interna bonificada del Gobierno Central y del resto del sector público. Además, incluye las captaciones del Banco Central: BEM moneda nacional y extranjera, CERTD\$ y depósitos a plazo de bancos comerciales en dólares, e incluye depósitos electrónicos a plazo.

3/ El saldo correspondiente se convierte a colones utilizando el tipo de cambio promedio anual.

4/ Incluye títulos del INVU, ICE, IMAS .

5/ Estructura calculada con base en la tenencia de la deuda interna bonificada del sector público que elabora el Departamento de Estadística Macroeconómica.

6/ Incluye información de la tenencia de Gobierno y BCCR para el sector público financiero no bancario (SPFNB), sector público no financiero (SPNF) y resto del sector público.

7/ Incluye la tenencia de los bonos colocados por el Gobierno y el ICE en el extranjero.

Fuente: Ministerio de Hacienda y Departamento de Estadística Macroeconómica, BCCR.

GOBIERNO CENTRAL
INDICADORES DE LA DEUDA INTERNA Y EXTERNA
-saldos en millones de colones y porcentajes-

	Mar-08	Jun-08	Set-08	Dic-08	Mar-09	Jun-09	Set-09	Dic-09	Ene-10	Feb-10
Deuda Total (millones de colones)	3,695,169.9	3,739,750.3	3,721,296.0	3,834,844.4	4,195,718.6	4,317,207.7	4,561,386.3	4,613,692.8	4,745,829.9	4,844,256.9
- Deuda Interna ^{1/}	2,600,940.9	2,653,732.3	2,647,666.8	2,755,984.8	3,024,198.3	3,321,670.1	3,560,211.4	3,614,335.8	3,731,325.5	3,829,752.6
- Deuda Externa ^{2/}	1,094,229.0	1,086,018.0	1,073,629.3	1,078,859.6	1,171,520.3	995,537.6	1,001,174.9	999,357.0	1,014,504.3	1,014,504.3
Deuda Total (% del PIB)	23.5	23.8	23.7	24.4	25.0	25.7	27.2	27.5	25.7	26.3
- Deuda Interna	16.6	16.9	16.9	17.5	18.0	19.8	21.2	21.5	20.2	20.8
- Deuda Externa	7.0	6.9	6.8	6.9	7.0	5.9	6.0	5.9	5.5	5.5
Deuda Total según origen (% del total)										
- Deuda Interna	70.4	71.0	71.1	71.9	72.1	76.9	78.1	78.3	78.6	79.1
- Deuda Externa	29.6	29.0	28.9	28.1	27.9	23.1	21.9	21.7	21.4	20.9
Deuda Total según moneda (% del total)										
- Moneda Nacional	61.0	61.2	60.5	61.5	58.4	62.3	63.3	64.2	64.1	64.2
- Moneda Extranjera	39.0	38.8	39.5	38.5	41.6	37.7	36.7	35.8	35.9	35.8
Deuda Interna según tenedor (% del total) ^{3/}										
- Banco Central de Costa Rica	0.8	0.8	0.8	0.8	0.6	0.6	0.5	0.5	0.4	0.4
- Bancos Comerciales	13.4	12.3	13.7	14.1	16.2	17.5	16.2	19.0	19.2	20.2
- Sector Público ^{4/}	59.0	59.2	62.4	62.4	55.8	54.6	52.4	50.9	49.1	49.7
- Sector Privado	23.1	24.1	19.3	19.0	20.7	21.2	24.9	23.9	25.9	24.5
- Sector Externo	3.7	3.6	3.8	3.6	6.7	6.2	6.0	5.7	5.4	5.3
Deuda Interna según moneda (% del total)										
- Moneda Nacional	86.6	86.2	85.1	85.6	81.0	80.9	81.1	81.9	81.5	81.1
- Moneda Extranjera	13.4	13.8	14.9	14.4	19.0	19.1	18.9	18.1	18.5	18.9
Deuda Interna según clase de título (% del total) ^{5/}										
-Títulos de Propiedad	99.7	99.7	99.7	99.8	99.8	99.8	99.9	99.9	99.9	99.9
Tasa Básica	17.1	16.7	16.6	16.0	14.5	13.2	12.2	12.0	11.6	11.3
Cero Cupón	12.2	11.2	10.5	9.6	13.2	13.0	11.2	10.3	9.8	10.1
Cero Cupón dólares	0.6	0.6	0.7	0.8	2.5	2.0	1.6	1.5	0.9	1.0
TUDES	25.2	26.1	27.6	29.9	26.5	24.2	24.2	23.9	23.3	23.0
TP\$ tasa ajustable	1.2	1.3	1.3	1.3	1.2	1.1	1.1	1.0	1.0	0.9
TP\$ tasa fija	11.6	12.0	12.9	12.4	15.4	15.9	16.3	15.5	16.6	17.0
Renta Real	0.0	0.0	0.0	0.0	0.0	0.0	0.0	0.0	0.0	0.0
DOLEC ajustable	0.0	0.0	0.0	0.0	0.0	0.0	0.0	0.0	0.0	0.0
TPç tasa fija	31.8	32.0	30.1	29.9	26.5	30.4	33.3	35.6	36.7	36.7
TIAB	0.0	0.0	0.0	0.0	0.0	0.0	0.0	0.0	0.0	0.0
-Otros Bonos Deuda Interna	0.3	0.3	0.3	0.2	0.2	0.2	0.1	0.1	0.1	0.1
Partidas de memorándum:										
PIB (millones de colones)	15,706,900.8	15,706,900.8	15,706,900.8	15,706,900.8	16,799,083.7	16,799,083.7	16,799,083.7	16,799,083.7	18,443,699.2	18,443,699.2
D. Ext. Gobierno Central (millones de dólares)	2,078.9	2,063.3	2,039.8	2,049.7	2,024.4	1,720.3	1,730.0	1,726.9	1,717.6	1,717.6

1/ Incluye valor nominal de la deuda interna bonificada del Gobierno Central.

2/ El saldo correspondiente se convierte a colones utilizando el tipo de cambio promedio anual.

3/ Estructura calculada con base en la tenencia de la deuda interna bonificada del Gobierno que elabora el Departamento de Estadística Macroeconómica.

4/ Incluye información del sector público financiero no bancario (SPFNB), sector público no financiero (SPNF) y resto sector público.

5/ Estructura calculada con base en la información de la Tesorería Nacional.

Fuente: Ministerio de Hacienda y Departamento de Estadística Macroeconómica, BCCR.

BANCO CENTRAL DE COSTA RICA
INDICADORES DE LA DEUDA INTERNA Y EXTERNA

-saldos en millones de colones y porcentajes-

	Mar-08	Jun-08	Set-08	Dic-08	Mar-09	Jun-09	Set-09	Dic-09	Ene-10	Feb-10
Deuda Total (millones de colones)	2,347,192.4	1,883,601.9	1,686,061.7	1,513,850.4	1,563,420.5	1,539,358.2	1,345,751.9	1,409,145.2	1,473,478.5	1,472,574.8
- Deuda Interna ^{1/}	2,306,400.2	1,844,125.7	1,647,665.5	1,477,111.2	1,523,721.7	1,503,768.2	1,310,675.2	1,375,565.6	1,439,322.9	1,438,730.6
- Deuda Externa ^{2/}	40,792.1	39,476.3	38,396.2	36,739.2	39,698.8	35,590.1	35,076.7	33,579.6	34,155.5	33,844.2
Deuda Total (% del PIB)	14.9	12.0	10.7	9.6	9.3	9.2	8.0	8.4	8.0	8.0
- Deuda Interna	14.7	11.7	10.5	9.4	9.1	9.0	7.8	8.2	7.8	7.8
- Deuda Externa	0.3	0.3	0.2	0.2	0.2	0.2	0.2	0.2	0.2	0.2
Deuda Total según origen (% del total)										
- Deuda Interna	98.3	97.9	97.7	97.6	97.5	97.7	97.4	97.6	97.7	97.7
- Deuda Externa	1.7	2.1	2.3	2.4	2.5	2.3	2.6	2.4	2.3	2.3
Deuda Total según moneda (% del total)										
- Moneda Nacional	93.4	91.8	90.9	90.0	89.5	90.4	89.1	89.7	90.0	90.0
- Moneda Extranjera	6.6	8.2	9.1	10.0	10.5	9.6	10.9	10.3	10.0	10.0
Deuda Interna según tenedor (% del total) ^{3/}										
- Bancos Comerciales	19.6	16.8	9.7	10.4	9.9	10.3	9.5	9.0	9.5	11.0
- Sector Público ^{4/}	30.4	36.3	40.6	40.7	38.0	37.0	39.4	38.7	39.6	22.5
- Sector Privado	50.0	46.8	49.8	48.9	52.0	52.7	51.2	52.3	50.9	66.5
Deuda Interna según moneda (% del total)										
- Moneda Nacional	86.6	86.2	93.1	92.3	91.8	92.5	91.4	91.9	92.1	92.1
- Moneda Extranjera	13.4	13.8	6.9	7.7	8.2	7.5	8.6	8.1	7.9	7.9
Deuda Interna según clase de título (% del total)										
- BEM moneda nacional	92.4	92.1	91.8	91.1	74.8	80.4	78.1	72.2	72.0	77.7
- BEM moneda extranjera	0.3	0.3	0.3	0.3	0.3	0.2	0.3	0.2	0.2	0.2
- CERTD\$	7.3	7.6	7.9	8.6	8.0	7.2	8.3	7.9	7.7	7.7
- Depósitos electrónicos a plazo	0.0	0.0	0.0	0.0	17.0	12.1	13.4	19.7	20.1	14.4
Partidas de memorándum:										
PIB (millones de colones)	15,706,900.8	15,706,900.8	15,706,900.8	15,706,900.8	16,799,083.7	16,799,083.7	16,799,083.7	16,799,083.7	18,443,699.2	18,443,699.2
Deuda externa del BCCR (millones de dólares)	77.5	75.0	72.9	69.8	68.6	61.5	60.6	58.0	57.8	57.3

1/ Incluye BEM moneda nacional y extranjera, CERTD\$ y depósitos electrónicos a plazo.

2/ El saldo correspondiente se convierte a colones utilizando el tipo de cambio promedio anual.

3/ Estructura calculada con base en la tenencia de la deuda interna bonificada del BCCR que elabora el Departamento de Estadística Macroeconómica.

4/ Incluye información del sector público financiero no bancario (SPFNB), sector público no financiero (SPNF) y resto del sector público.

Fuente: Ministerio de Hacienda y Departamento de Estadística Macroeconómica, BCCR.

GOBIERNO CENTRAL ^{1/}
TENENCIA DE LA DEUDA INTERNA BONIFICADA
-Saldos en millones de colones-

	2008			2009				2010	
	Jun	Set	Dic	Mar	Jun	Sep	Dic	Ene	Feb
TOTAL VALOR NOMINAL ^{2/}	2,650,576	2,644,510	2,752,746	3,021,042	3,318,513	3,557,055	3,611,179	3,728,169	3,826,596
TOTAL VALOR TRANSADO ^{3/}	2,065,643	1,988,774	2,075,493	2,377,228	2,566,125	2,668,725	2,770,338	2,941,472	3,018,011
I. SISTEMA BANCARIO NACIONAL	336,473	256,290	322,150	398,875	460,466	480,873	559,457	571,526	614,241
<i>Banco Central</i>	16,800	16,800	16,800	14,400	14,400	14,400	14,400	12,000	12,000
<i>Banco Nacional Costa Rica</i>	38,157	31,337	83,291	105,215	114,642	116,075	159,379	133,636	143,625
<i>Banco de Costa Rica</i>	80,580	74,477	92,934	106,588	128,909	139,988	141,750	122,292	120,359
<i>Banco Crédito Agrícola</i>	18,744	17,454	28,367	59,658	79,079	87,312	90,696	114,838	135,952
<i>Banco Popular Des.Comunal</i>	100,077	79,858	71,370	69,534	69,659	55,226	82,642	95,453	101,667
<i>Bancos Privados</i>	82,116	36,363	29,388	43,479	53,777	67,871	70,591	93,307	100,638
II. SECTOR FINANCIERO NO BANCARIO	325,797	315,932	322,617	358,399	359,325	302,091	287,497	319,713	349,334
<i>Inst.Fomento Asesoría Municipal</i>	1,356	1,356	1,356	1,356	1,356	1,356	1,356	1,356	1,356
<i>Instituto Nacional de Seguros</i>	141,722	118,566	118,631	153,575	153,976	106,152	91,169	123,385	153,006
<i>Poder Judicial (Junta de Pensiones)</i>	182,719	196,010	202,630	203,468	203,993	194,583	194,972	194,972	194,972
III. SECTOR PUBLICO NO FINANCIERO	746,182	752,887	783,213	780,933	854,789	911,356	853,198	889,776	892,770
<i>Caja Costarricense de Seguro Social</i>	667,786	673,849	691,455	683,974	763,787	807,600	773,020	804,368	804,368
<i>Consejo Nacional Producción</i>	47	48	49	49	84	86	86	89	89
<i>Inst.Cost.Acueductos y Alcantarillados</i>	5,205	5,205	3,826	5,257	8,103	9,336	1,418	2,284	3,751
<i>Inst.Costarricense de Electricidad ^{4/}</i>	0	-	-	-	-	-	-	-	-
<i>Inst.Costarricense de Turismo</i>	16,491	16,914	15,034	15,259	13,771	11,895	9,385	9,249	9,249
<i>Instituto de Desarrollo Agrario</i>	26,556	26,903	23,893	29,378	17,034	27,422	22,298	24,292	24,860
<i>Instituto Nacional de Aprendizaje</i>	22,473	23,580	33,015	26,202	26,202	28,737	20,581	20,581	20,581
<i>Junta de Protección Social</i>	7,195	6,045	7,533	20,425	25,418	25,915	26,082	28,585	29,545
<i>Refinadora Costarricense de Petróleo</i>	428	342	434	389	389	365	327	327	327
IV. RESTO DEL SECTOR PUBLICO ^{5/}	164,686	167,551	166,743	177,733	214,076	224,533	256,608	257,149	257,149
V. SECTOR PRIVADO	492,505	496,114	480,770	661,288	677,468	749,873	813,577	903,308	904,517
<i>Sector no Residente ^{6/}</i>	74,621	74,621	74,621	159,018	159,018	159,018	159,018	159,018	159,018
<i>Sector Privado</i>	417,885	421,493	406,150	502,270	518,450	590,855	654,559	744,290	745,499

1/ Incluye deuda bonificada en colones y dólares.

2/ Valor de la deuda interna bonificada según la Tesorería Nacional, el cual incluye la capitalización de los títulos indexados a la inflación (TUDES) y al tipo de cambio (TP\$Ajust y TP\$Fijo). A partir del mes de diciembre del 2006, se valoran los títulos al tipo de cambio calculado por el Ministerio de Hacienda.

3/ Valor de la tenencia de deuda interna bonificada según Banco Central, el cual no incluye la capitalización de los títulos indexados a la inflación (TUDES) y los títulos en dólares al tipo de cambio (TP\$A y TP\$F). Además, el detalle de las inversiones según tenedor también se registra a valor transado y valora los títulos en dólares al tipo de cambio de referencia para la venta.

4/ A partir de agosto del 2008, la información de esta institución no se publica en forma explícita y se agrega con el resto del sector público, debido al carácter confidencial que le atribuye el artículo 35 de la Ley No. 8660 de Fortalecimiento y Modernización de las Entidades Públicas del sector Telecomunicaciones.

5/ Cifras preliminares a partir de enero, 2010.

6/ Incluye \$300 millones de dolares de títulos colocados en el mercado interno y adquiridos por el Gobierno de China.

Fuente: Ministerio de Hacienda y Departamento de Estadística Macroeconómica, BCCR.

BANCO CENTRAL DE COSTA RICA
TENENCIA DE LA DEUDA BONIFICADA EN MONEDA NACIONAL
-Saldos en millones de colones-

	2008			2009				2010	
	Jun	Set	Dic	Mar	Jun	Sep	Dic	Ene	Feb
TOTAL EN CIRCULACION	1,343,963	1,287,039	1,170,809	1,139,003	1,209,740	1,023,616	993,253	1,036,196	1,117,773
I. SISTEMA BANCARIO NACIONAL	226,256	124,478	126,323	113,258	128,549	91,419	88,715	89,563	105,005
<i>Banco Nacional Costa Rica</i>	30,762	12,906	13,052	17,264	25,891	13,402	14,723	10,607	10,637
<i>Banco de Costa Rica</i>	59,011	32,046	28,519	24,081	23,535	19,240	19,320	25,847	25,896
<i>Banco Crédito Agrícola</i>	8,932	18,744	23,894	25,948	31,045	26,663	26,997	27,988	27,585
<i>Banco Popular Des.Comunal</i>	51,697	16,584	19,732	9,173	10,482	8,767	10,058	9,039	10,894
<i>Bancos Privados</i>	75,854	44,199	41,126	36,792	37,597	23,347	17,616	16,081	29,993
II. SECTOR FINANCIERO NO BANCARIO	71,048	81,651	79,638	30,328	7,379	1,870	1,870	1,870	1,870
<i>Banco Hipotecario de la Vivienda</i>	4,047	4,159	2,151	0	0	0	0	0	0
<i>Instituto Nacional de Seguros</i>	60,959	72,137	72,137	24,395	2,029	0	0	0	0
<i>Poder Judicial (Junta de Pensiones)</i>	6,042	5,355	5,350	5,933	5,350	1,870	1,870	1,870	1,870
III. SECTOR PUBLICO NO FINANCIERO	255,770	230,963	205,188	215,765	229,471	212,377	213,775	209,882	209,882
<i>Caja Costarricense de Seguro Social</i>	205,284	205,667	197,288	215,730	229,471	212,377	213,775	209,882	209,882
<i>Consejo Nacional de Producción</i>	35	35	35	35	0	0	0	0	0
<i>Inst.Cost.Acueductos y Alcantarillados</i>	5,008	5,008	5,008	0	0	0	0	0	0
<i>Inst.Costarricense de Electricidad ^{1/}</i>	25,275	-	-	-	-	-	-	-	-
<i>Instituto Nacional de Aprendizaje</i>	9,000	9,000	0	0	0	0	0	0	0
<i>Junta de Protección Social</i>	11,169	11,253	2,858	0	0	0	0	0	0
IV. RESTO DEL SECTOR PUBLICO ^{2/}	161,332	209,333	189,951	187,265	205,264	173,849	170,036	169,737	169,737
V. SECTOR PRIVADO	629,557	640,614	569,709	592,387	639,078	544,100	518,857	565,145	631,279
<i>Sector Privado</i>	629,557	640,614	569,709	592,387	639,078	544,100	518,857	565,145	631,279
CERTD\$ (millones de dólares)	209.4	209.4	209.4	209.4	187.3	187.3	187.3	187.3	187.3

1/ A partir de agosto del 2008, la información de esta institución no se publica en forma explícita y se agrega con el resto del sector público, debido al carácter confidencial que le atribuye el artículo 35 de la Ley No. 8660 de Fortalecimiento y Modernización de las Entidades Públicas del sector Telecomunicaciones.

2/ Cifras preliminares a partir de enero, 2010.

Fuente: Banco Central de Costa Rica y entidades públicas.

4. Cuentas monetarias y financieras

4.1 Agregados monetarios

En el mes de marzo del 2010¹ la mayor parte de los agregados monetarios² y el crédito al sector privado crecieron a tasas interanuales inferiores a las observadas en el mes anterior. Específicamente destacó lo siguiente:

- La emisión monetaria registró un incremento de ₡3.386 millones. Ese aumento se explica, en gran medida, por los pagos de intereses de los Bonos de Estabilización Monetaria (BEM), cuyo impacto fue parcialmente neutralizado con operaciones de mercado abierto. Como ha sido característico desde agosto del 2009, el Banco Central no intervino en el mercado cambiario, por lo que no hubo efecto monetario por este concepto.
- El medio circulante (M1) creció a una tasa interanual de 0,4% (3% en el mes anterior). Sin embargo, al analizar el M1 amplio se observó una expansión anual de 8,5%, similar a la tasa registrada en el mes anterior, como resultado del traslado de fondos hacia activos líquidos en dólares.
- Por su parte, los agregados monetarios amplios como la liquidez total, la riqueza financiera total y la riqueza financiera privada mostraron una desaceleración en sus tasas de crecimiento anual con respecto al mes previo (4,3%, 7,3% y 7,5%, respectivamente). Este comportamiento se explica por un efecto cambiario, tomando en cuenta la apreciación de la moneda local³ y la elevada participación relativa del componente en moneda extranjera.

¹ Con cifras del Banco Central de Costa Rica al 31 de marzo del 2010 y datos preliminares de los Bancos Comerciales al 19 de marzo del 2010. Las variables que incluyen moneda extranjera se valoraron al tipo de cambio de cierre de mes, excepto marzo del 2010 que considera el tipo del cambio del 19 de marzo.

² Excepto la emisión monetaria y el medio circulante amplio (compuesto por medio circulante, depósitos en cuenta corriente en dólares, ahorro a la vista, cheques de gerencia, cheques certificados y ahorro a plazo vencidos en colones y en dólares).

³ Al eliminar el efecto cambiario, las tasas de crecimiento anual de estos agregados respecto a febrero fueron menores en 2,2 p.p., 2,1 p.p. y 4,3 p.p., respectivamente.

- Por último, el saldo total del crédito al sector privado mostró un aumento interanual de 0,8%, un punto porcentual menor al observado en febrero. Si se excluye el efecto cambiario, el crédito al sector privado creció en marzo un 2,7%, con respecto al mismo mes del año anterior. El crédito de los bancos comerciales al sector privado durante el primer trimestre del año mostró un flujo positivo de ₡3.476 millones. Este incremento fue como consecuencia de las operaciones en moneda nacional (₡46.300 millones), pues en moneda extranjera se observó una contracción de \$78 millones, caída que se reforzó por la apreciación de la moneda nacional ya mencionada durante el período en comentario.

Numerario en poder del público (NPP) y reservas internacionales netas (RIN)
 - saldos en millones de colones y millones de dólares, respectivamente -

	Saldos	
	NPP	RIN
Ene-07	283,927.7	3,164.1
Feb	280,290.0	3,239.3
Mar	297,781.8	3,491.7
Abr	294,103.7	3,559.3
May	288,033.5	3,588.2
Jun	302,737.2	3,734.2
Jul	304,895.9	3,839.3
Ago	311,320.4	3,902.8
Sep	317,534.1	3,885.9
Oct	315,229.2	3,831.0
Nov	348,394.5	3,799.0
Dic	397,460.0	4,113.6
Ene-08	360,225.5	4,397.3
Feb	368,936.0	4,554.7
Mar	369,450.1	4,890.6
Abr	362,249.5	4,936.5
May	368,589.8	4,572.6
Jun	363,896.7	4,334.2
Jul	358,497.0	4,106.6
Ago	363,219.3	4,004.2
Sep	350,812.7	3,814.0
Oct	358,468.2	3,625.2
Nov	373,387.9	3,753.9
Dic	407,438.1	3,799.1
Ene-09	385,278.7	3,844.1
Feb	375,990.9	4,077.2
Mar	362,862.5	4,167.3
Abr	367,146.1	4,270.7
May	367,202.2	3,900.6
Jun	360,135.0	3,935.8
Jul	368,285.8	3,884.4
Ago	363,771.6	4,052.2
Sep	351,689.0	4,059.4
Oct	366,016.3	4,066.7
Nov	387,245.7	4,059.8
Dic	438,783.0	4,066.2
Ene-10	418,729.5	4,072.4
Feb	408,605.7	4,113.4
Mar	429,586.1	4,155.2

BCCR: Numerario en poder del público
 Saldos en millones de colones

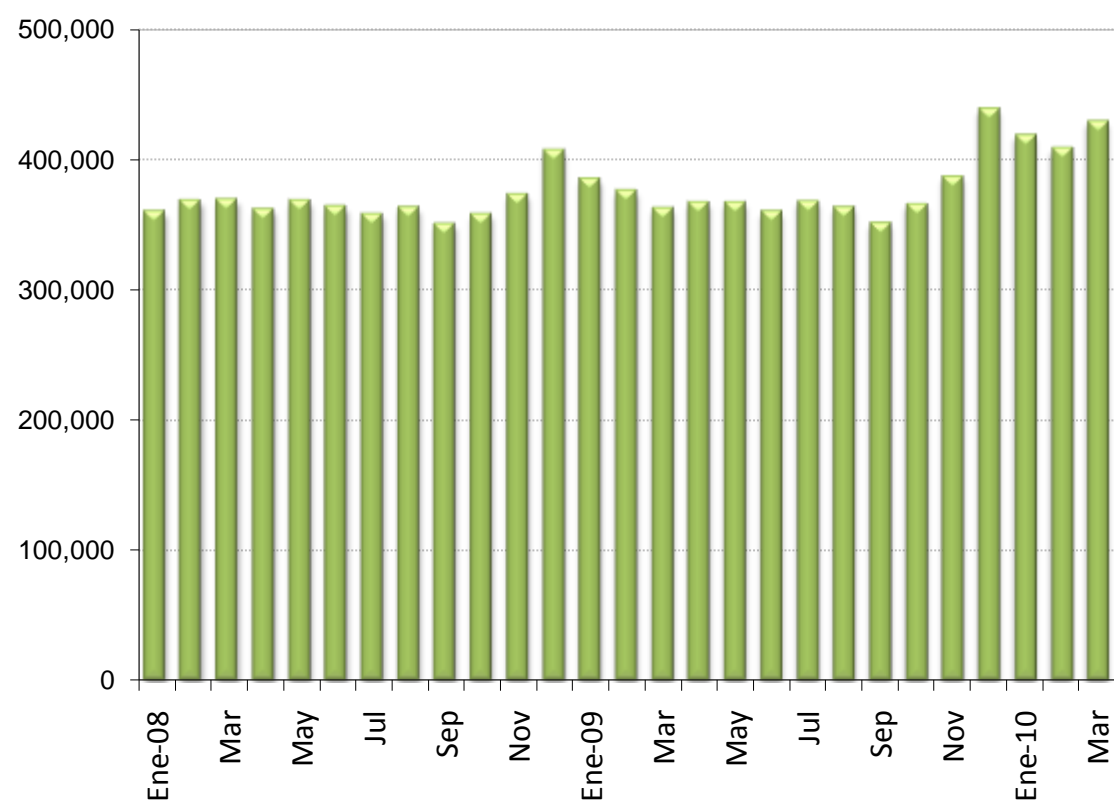

BCCR: Reservas internacionales netas
 Saldos en millones de dólares

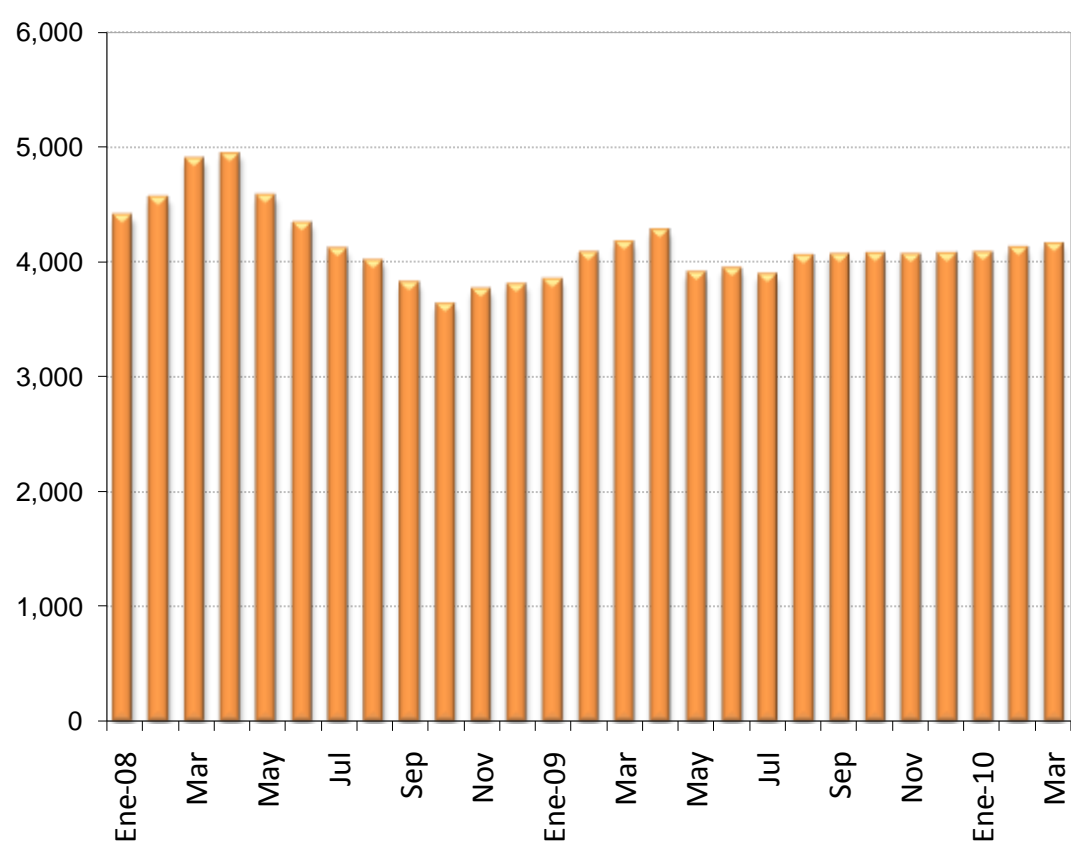

Fuente: Departamento de Estadística Macroeconómica, BCCR.

Activos internos netos (AIN) y activos externos netos (AEN) del BCCR
-en millones de colones y millones de dólares-

	Saldos	
	AIN (₡)	AEN (\$)
Ene-07	(1,254,599.2)	3,080.3
Feb	(1,298,188.8)	3,155.6
Mar	(1,415,996.3)	3,408.2
Abr	(1,452,329.2)	3,476.0
May	(1,472,326.2)	3,507.0
Jun	(1,538,611.0)	3,652.9
Jul	(1,552,833.8)	3,758.1
Ago	(1,579,365.7)	3,822.0
Sep	(1,566,722.6)	3,805.1
Oct	(1,537,130.2)	3,750.3
Nov	(1,449,839.6)	3,721.1
Dic	(1,547,094.7)	4,035.9
Ene-08	(1,767,314.7)	4,319.5
Feb	(1,730,908.0)	4,477.2
Mar	(1,890,302.7)	4,813.1
Abr	(1,910,892.7)	4,859.6
May	(1,737,571.8)	4,497.7
Jun	(1,621,961.9)	4,259.2
Jul	(1,512,048.1)	4,031.7
Ago	(1,592,680.2)	3,930.3
Sep	(1,506,796.0)	3,740.6
Oct	(1,394,862.8)	3,553.0
Nov	(1,413,612.3)	3,682.4
Dic	(1,360,033.5)	3,763.2
Ene-09	(1,141,012.4)	3,775.0
Feb	(1,362,545.2)	4,008.6
Mar	(1,360,753.3)	4,098.7
Abr	(1,473,287.1)	4,202.5
May	(1,291,602.6)	3,832.5
Jun	(1,300,872.9)	3,874.0
Jul	(1,259,872.9)	3,823.0
Ago	(1,368,828.4)	3,991.3
Sep	(1,227,977.2)	3,998.8
Oct	(1,318,530.9)	4,006.6
Nov	(1,216,540.9)	4,001.7
Dic	(1,191,699.0)	4,008.3
Ene-10	(1,236,841.0)	4,014.6
Feb	(1,256,736.4)	4,056.1
Mar	(1,299,166.6)	4,098.1

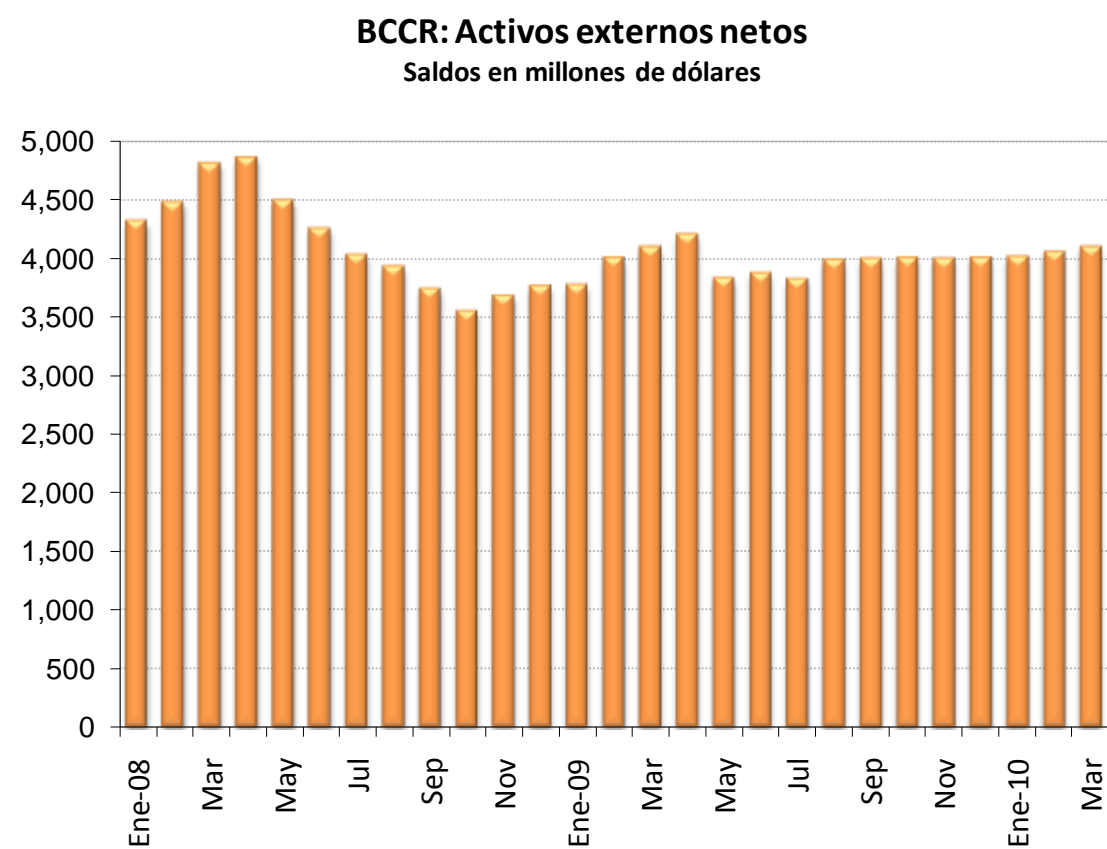
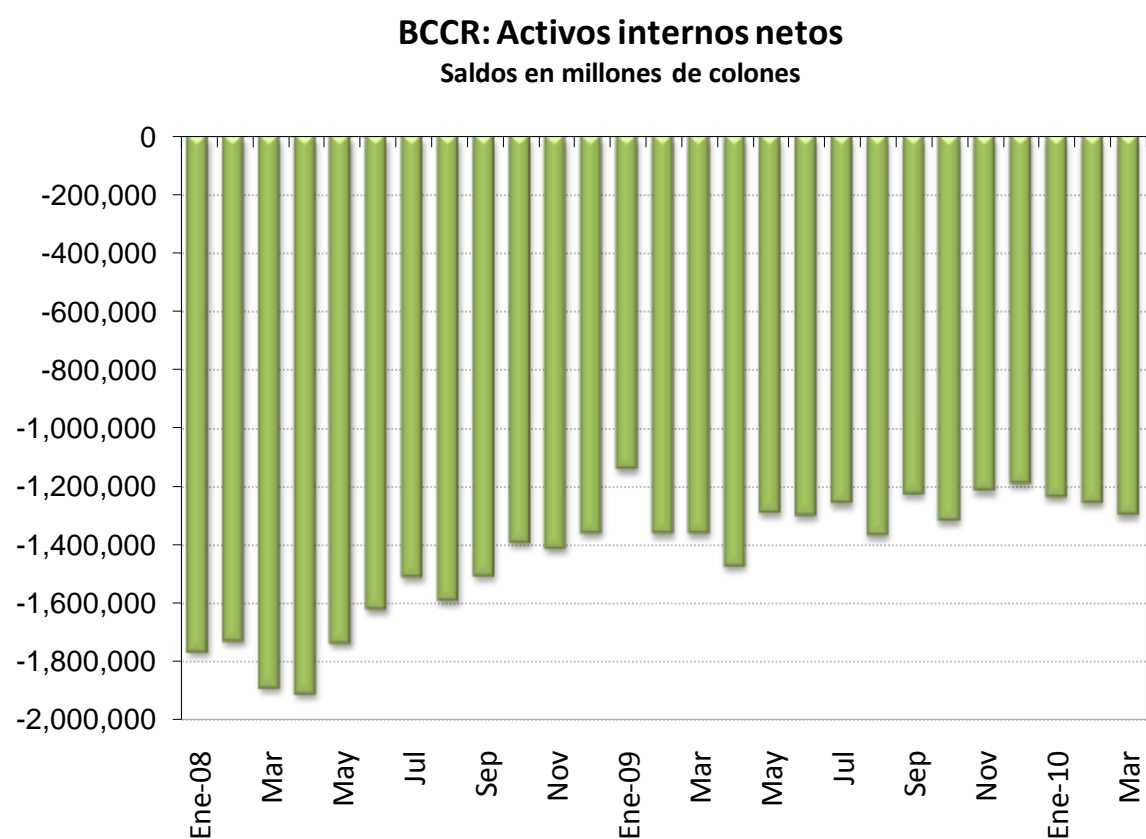

Fuente: Departamento de Estadística Macroeconómica, BCCR.

Emisión monetaria y reservas de Otras Sociedades de Depósitos (OSD)
Saldos en millones en colones

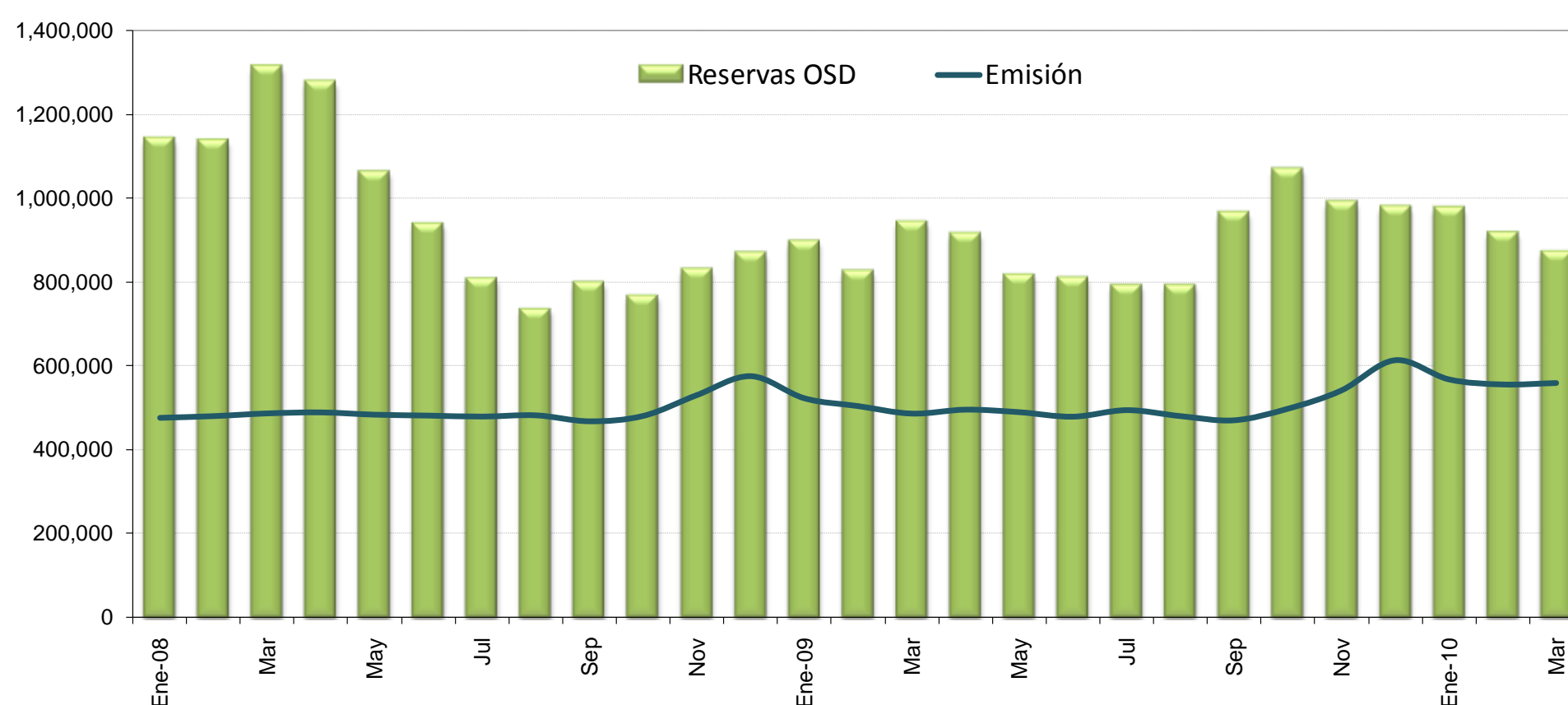

Base monetaria por componentes
Saldos en millones de colones

	Componente interno	Componente externo ^{1/}	Base monetaria (cobertura OSD) ^{2/}	Emisión	Reservas de OSD			DEP ^{5/}
					Caja	Dép. en el BCCR ^{3/}	SICP ^{4/}	
Ene-08	(1,191,104.0)	2,133,539.7	942,435.7	475,890.4	123,009.6	466,545.3	-	551,817.9
Feb	(1,225,998.7)	2,208,206.8	982,208.1	479,977.8	117,183.4	502,230.2	-	517,922.8
Mar	(1,371,596.6)	2,366,295.8	994,699.1	486,429.9	124,059.7	508,269.3	-	679,064.1
Abr	(1,387,824.5)	2,387,428.8	999,604.4	488,802.3	133,530.2	510,802.0	-	632,705.8
May	(1,335,597.4)	2,322,889.6	987,292.2	483,437.8	122,472.3	503,854.4	-	435,876.9
Jun	(1,150,333.7)	2,199,178.5	1,048,844.7	481,250.5	124,347.8	567,594.3	-	247,105.0
Jul	(1,195,154.8)	2,203,318.4	1,008,163.6	478,869.7	128,231.2	529,293.9	-	151,387.3
Ago	(1,147,960.1)	2,153,538.2	1,005,578.1	481,850.9	125,805.5	523,727.2	-	86,136.4
Sep	(1,024,473.0)	2,055,828.0	1,031,355.0	467,628.3	124,956.6	563,726.8	-	109,741.2
Oct	(939,433.2)	1,957,081.2	1,017,648.1	480,526.9	129,337.4	537,121.1	-	101,211.9
Nov	(814,577.9)	1,934,065.4	1,119,487.6	530,057.9	163,918.6	589,429.6	-	76,285.9
Dic	(900,250.3)	2,051,418.8	1,151,168.5	575,002.7	174,859.6	576,165.8	-	117,830.8
Ene-09	(967,528.9)	2,097,033.4	1,129,504.5	522,386.5	144,098.5	607,118.0	-	146,368.6
Feb	(1,200,805.5)	2,246,472.4	1,045,666.9	503,833.7	134,561.7	541,833.1	-	149,841.2
Mar	(1,188,146.6)	2,288,781.5	1,100,634.9	486,047.9	129,752.8	614,587.0	-	199,261.7
Abr	(1,339,060.5)	2,388,245.1	1,049,184.6	495,358.0	134,847.9	553,826.6	-	226,688.7
May	(1,179,937.3)	2,192,200.3	1,012,263.0	489,356.5	128,428.4	522,906.6	-	166,078.5
Jun	(1,187,201.2)	2,211,007.1	1,023,805.9	478,606.7	124,813.4	545,199.3	-	141,171.4
Jul	(1,188,853.0)	2,223,266.9	1,034,413.8	494,174.0	132,483.3	540,239.9	-	119,524.2
Ago	(1,307,417.5)	2,332,005.8	1,024,588.3	480,037.1	122,549.9	544,551.2	-	125,076.1
Sep	(1,159,403.0)	2,329,099.3	1,169,696.3	470,046.7	124,665.9	699,649.5	-	141,100.1
Oct	(1,227,794.8)	2,311,275.3	1,083,480.5	497,408.7	137,660.1	586,071.8	-	345,326.5
Nov	(1,016,555.5)	2,197,920.8	1,181,365.3	540,989.8	161,884.0	640,375.5	-	187,422.8
Dic	(1,029,283.4)	2,239,305.3	1,210,021.8	612,994.5	181,512.3	597,027.3	-	200,573.9
Ene-09	(1,059,581.8)	2,228,107.4	1,168,525.7	567,447.9	155,735.8	601,077.8	-	218,968.6
Feb	(1,052,109.6)	2,224,940.5	1,172,831.0	555,282.0	153,881.4	617,549.0	-	146,371.7
Mar	(969,854.7)	2,124,940.3	1,155,085.6	558,667.8	136,584.5	596,417.8	-	138,391.7

1/ Se utilizó el tipo de cambio de cierre de mes.

2/ La base monetaria (cobertura OSD) comprende la emisión monetaria y los depósitos que los intermediarios financieros regulados (bancos, cooperativas, financieras y mutuales) mantienen en el BCCR.

3/ Depósitos en cuenta corriente de las OSD en el BCCR.

4/ Depósitos de OSD en el SICP. Para septiembre 2007, el BCCR dejó de captar mediante esta figura.

5/ El depósito electrónico a plazo (DEP) es un instrumento a plazo en colones, emitido por el BCCR (Central Directo).

Fuente: Departamento de Estadística Macroeconómica, BCCR.

BCCR: Emisión y base monetaria
Tasa de variación interanual

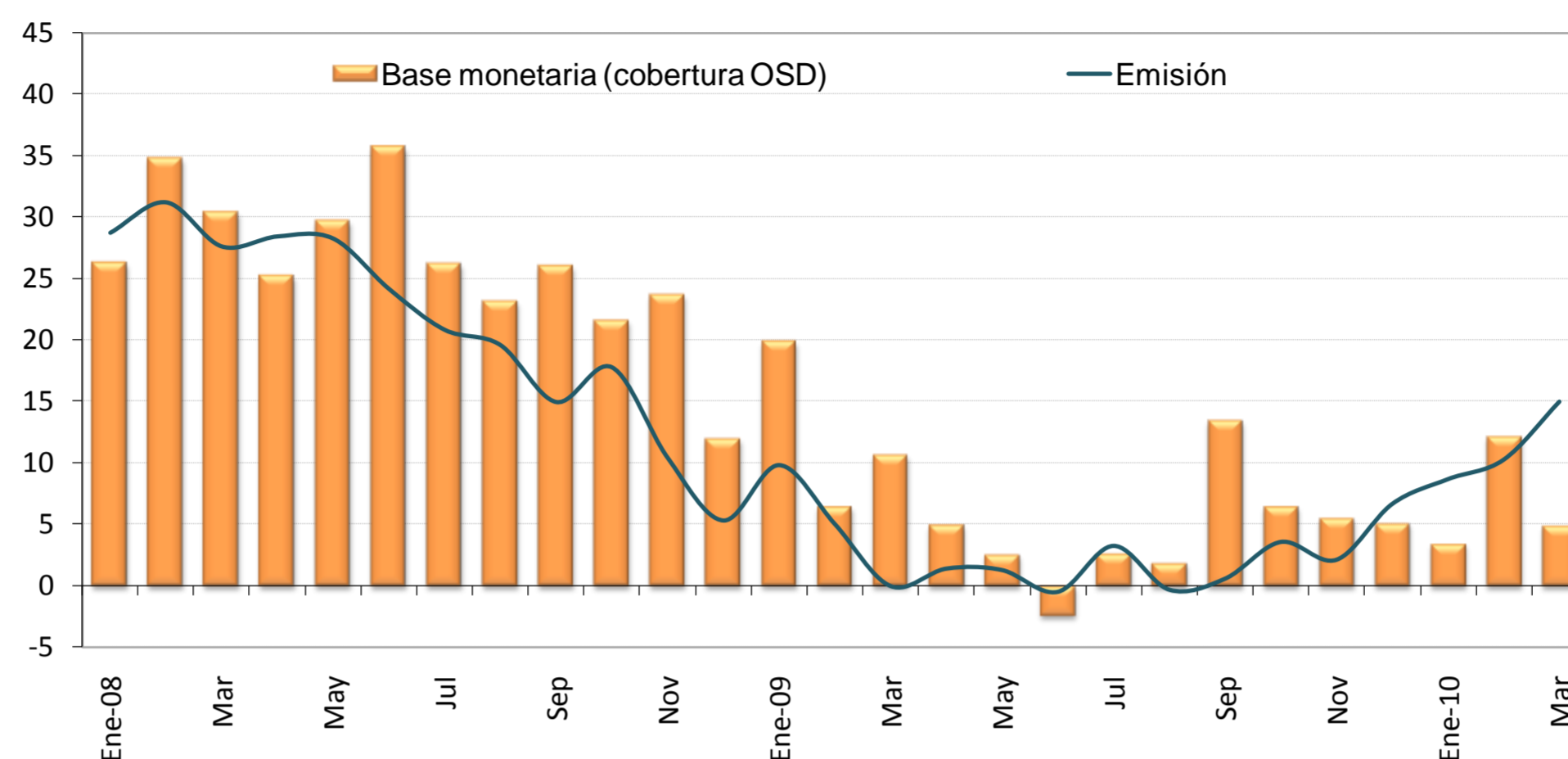

	Componente interno	Variación interanual	Componente externo	Variación interanual	Base monetaria (cobertura OSD)	Variación interanual	Emisión	Variación interanual	Dep. cta cte de OSD en BCCR	Variación interanual
Ene-08	(1,191,104.0)	40.7	2,133,539.7	33.9	942,435.7	26.3	475,890.4	28.7	466,545.3	23.9
Feb	(1,225,998.7)	35.9	2,208,206.8	35.3	982,208.1	34.7	479,977.8	31.2	502,230.2	38.3
Mar	(1,371,596.6)	37.3	2,366,295.8	34.3	994,699.1	30.4	486,429.9	27.6	508,269.3	33.2
Abr	(1,387,824.5)	39.1	2,387,428.8	32.9	999,604.4	25.2	488,802.3	28.4	510,802.0	22.2
May	(1,335,597.4)	27.1	2,322,889.6	28.2	987,292.2	29.7	483,437.8	28.2	503,854.4	31.1
Jun	(1,150,333.7)	3.3	2,199,178.5	16.6	1,048,844.7	35.6	481,250.5	24.1	567,594.3	47.2
Jul	(1,195,154.8)	4.6	2,203,318.4	13.5	1,008,163.6	26.2	478,869.7	20.8	529,293.9	31.5
Ago	(1,147,960.1)	(0.8)	2,153,538.2	9.1	1,005,578.1	23.1	481,850.9	19.5	523,727.2	26.6
Sep	(1,024,473.0)	(10.6)	2,055,828.0	4.6	1,031,355.0	26.0	467,628.3	14.9	563,726.8	37.0
Oct	(939,433.2)	(14.7)	1,957,081.2	1.0	1,017,648.1	21.6	480,526.9	17.7	537,121.1	25.2
Nov	(814,577.9)	(13.4)	1,934,065.4	4.8	1,119,487.6	23.7	530,057.9	10.4	589,429.6	38.7
Dic	(900,250.3)	(7.2)	2,051,418.8	2.6	1,151,168.5	11.9	575,002.7	5.3	576,165.8	19.5
Ene-09	(967,528.9)	(18.8)	2,097,033.4	(1.7)	1,129,504.5	19.8	522,386.5	9.8	607,118.0	30.1
Feb	(1,200,805.5)	(2.1)	2,246,472.4	1.7	1,045,666.9	6.5	503,833.7	5.0	541,833.1	7.9
Mar	(1,188,146.6)	(13.4)	2,288,781.5	(3.3)	1,100,634.9	10.7	486,047.9	(0.1)	614,587.0	20.9
Abr	(1,339,060.5)	(3.5)	2,388,245.1	0.0	1,049,184.6	5.0	495,358.0	1.3	553,826.6	8.4
May	(1,179,937.3)	(11.7)	2,192,200.3	(5.6)	1,012,263.0	2.5	489,356.5	1.2	522,906.6	3.8
Jun	(1,187,201.2)	3.2	2,211,007.1	0.5	1,023,805.9	(2.4)	478,606.7	(0.5)	545,199.3	(3.9)
Jul	(1,188,853.0)	(0.5)	2,223,266.9	0.9	1,034,413.8	2.6	494,174.0	3.2	540,239.9	2.1
Ago	(1,307,417.5)	13.9	2,332,005.8	8.3	1,024,588.3	1.9	480,037.1	(0.4)	544,551.2	4.0
Sep	(1,159,403.0)	13.2	2,329,099.3	13.3	1,169,696.3	13.4	470,046.7	0.5	699,649.5	24.1
Oct	(1,227,794.8)	30.7	2,311,275.3	18.1	1,083,480.5	6.5	497,408.7	3.5	586,071.8	9.1
Nov	(1,016,555.5)	24.8	2,197,920.8	13.6	1,181,365.3	5.5	540,989.8	2.1	640,375.5	8.6
Dic	(1,029,283.4)	14.3	2,239,305.3	9.2	1,210,021.8	5.1	612,994.5	6.6	597,027.3	3.6
Ene-10	(1,059,581.8)	9.5	2,228,107.4	6.3	1,168,525.7	3.5	567,447.9	8.6	601,077.8	(1.0)
Feb	(1,052,109.6)	(12.4)	2,224,940.5	(1.0)	1,172,831.0	12.2	555,282.0	10.2	617,549.0	14.0
Mar	(969,854.7)	(18.4)	2,124,940.3	(7.2)	1,155,085.6	4.9	558,667.8	14.9	596,417.8	(3.0)

Fuente: Departamento de Estadística Macroeconómica, BCCR.

Liquidez total del Sistema Bancario Nacional ^{1/}
Saldos en millones de colones

	M1 ^{2/}	Cuasidinerio MN	M2	Cuasidinerio ME	M3
	(1)	(2)	(3)=(1+2)	(4)	(5)= (3+4)
Ene-08	1,470,467	2,133,052	3,603,519	2,525,911	6,129,430
Feb-08	1,454,427	2,241,701	3,696,128	2,491,834	6,187,962
Mar-08	1,611,926	2,257,758	3,869,684	2,486,306	6,355,990
Abr-08	1,491,167	2,380,854	3,872,021	2,557,751	6,429,772
May-08	1,448,252	2,351,597	3,799,849	2,797,176	6,597,025
Jun-08	1,415,363	2,342,029	3,757,391	2,856,360	6,613,751
Jul-08	1,395,313	2,333,615	3,728,928	3,077,051	6,805,979
Ago-08	1,354,200	2,293,883	3,648,083	3,094,125	6,742,207
Sep-08	1,361,956	2,362,849	3,724,805	3,136,921	6,861,726
Oct-08	1,313,272	2,396,140	3,709,412	3,238,917	6,948,329
Nov-08	1,373,341	2,421,424	3,794,764	3,224,617	7,019,382
Dic-08	1,502,999	2,391,555	3,894,554	3,451,993	7,346,548
Ene-09	1,495,538	2,459,540	3,955,077	3,573,082	7,528,160
Feb-09	1,387,410	2,478,256	3,865,666	3,710,289	7,575,955
Mar-09	1,439,295	2,520,084	3,959,379	3,835,594	7,794,973
Abr-09	1,381,109	2,564,231	3,945,340	3,942,993	7,888,332
May-09	1,333,133	2,580,345	3,913,478	4,154,242	8,067,720
Jun-09	1,348,739	2,573,002	3,921,741	4,133,873	8,055,614
Jul-09	1,282,970	2,664,504	3,947,474	4,254,131	8,201,605
Ago-09	1,312,396	2,655,154	3,967,550	4,280,916	8,248,466
Sep-09	1,415,539	2,684,360	4,099,899	4,283,763	8,383,662
Oct-09	1,429,330	2,798,157	4,227,487	4,191,618	8,419,105
Nov-09	1,465,541	2,780,063	4,245,604	4,028,415	8,274,020
Dic-09	1,496,456	2,812,418	4,308,874	4,011,790	8,320,664
Ene-10	1,478,087	2,750,930	4,229,017	4,001,790	8,230,807
Feb-10	1,423,042	2,740,439	4,163,481	4,002,918	8,166,400
Mar-10	1,444,597	2,647,927	4,092,524	4,040,755	8,133,279

1/ Cifras preliminares a marzo 2010.

2/ El medio circulante y el cuasidinerio fueron ajustados mensualmente a partir de noviembre 2006 y hasta febrero del 2008, debido a una reclasificación de cuentas por parte de un banco comercial. Durante ese lapso, los registros contables de ese banco mostraban un pasivo originado en un tipo de captación que, por las características indicadas en su momento, se incluyó dentro de las captaciones a plazo (cuasidinerio), pero que en febrero del 2008 el banco comercial comenzó a registrar dentro de las cuentas corrientes (medio circulante), ya que en esencia corresponde a ese tipo de instrumento. Como se indicó, el cambio se hizo a partir de noviembre del 2006 ya que es la fecha más antigua para la que se tiene la información necesaria para dicho ajuste. Esto implica que existen problemas de comparabilidad (variaciones acumuladas o interanuales) de los niveles de las series para ese período con las correspondientes a meses anteriores.

Por otra parte, el crédito interno total, el cuasidinerio y la liquidez total fueron ajustados mensualmente a partir de abril del 2007, debido a que un banco comercial venía clasificando incorrectamente obligaciones por depósitos a plazo que mantenía con el sector público. Este banco realizaba la sectorización de ciertas obligaciones clasificándolas como Gobierno (por lo que no entraban dentro de los agregados monetarios) cuando lo correcto era hacerlo como del resto del sector público (que sí se incluyen en los agregados), además, las cifras del crédito concedido al Gobierno se presentan en términos netos (crédito bruto menos depósitos mantenidos en el Banco Central o en Bancos Comerciales), por lo que la reclasificación implica un cambio también en las cifras del crédito interno total.

Fuente: Departamento de Estadística Macroeconómica, BCCR.

Liquidez total del Sistema Bancario Nacional - tasas de variación -

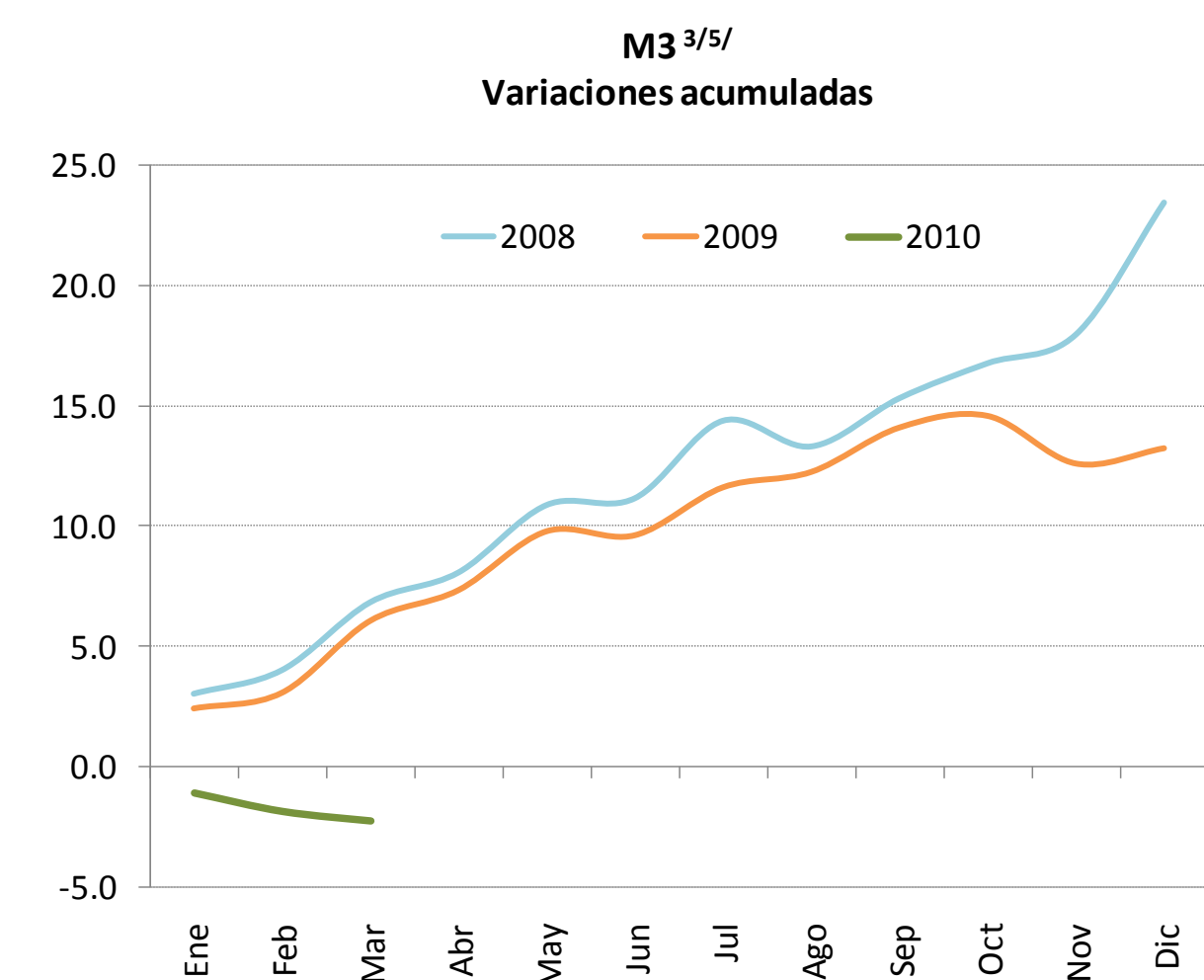
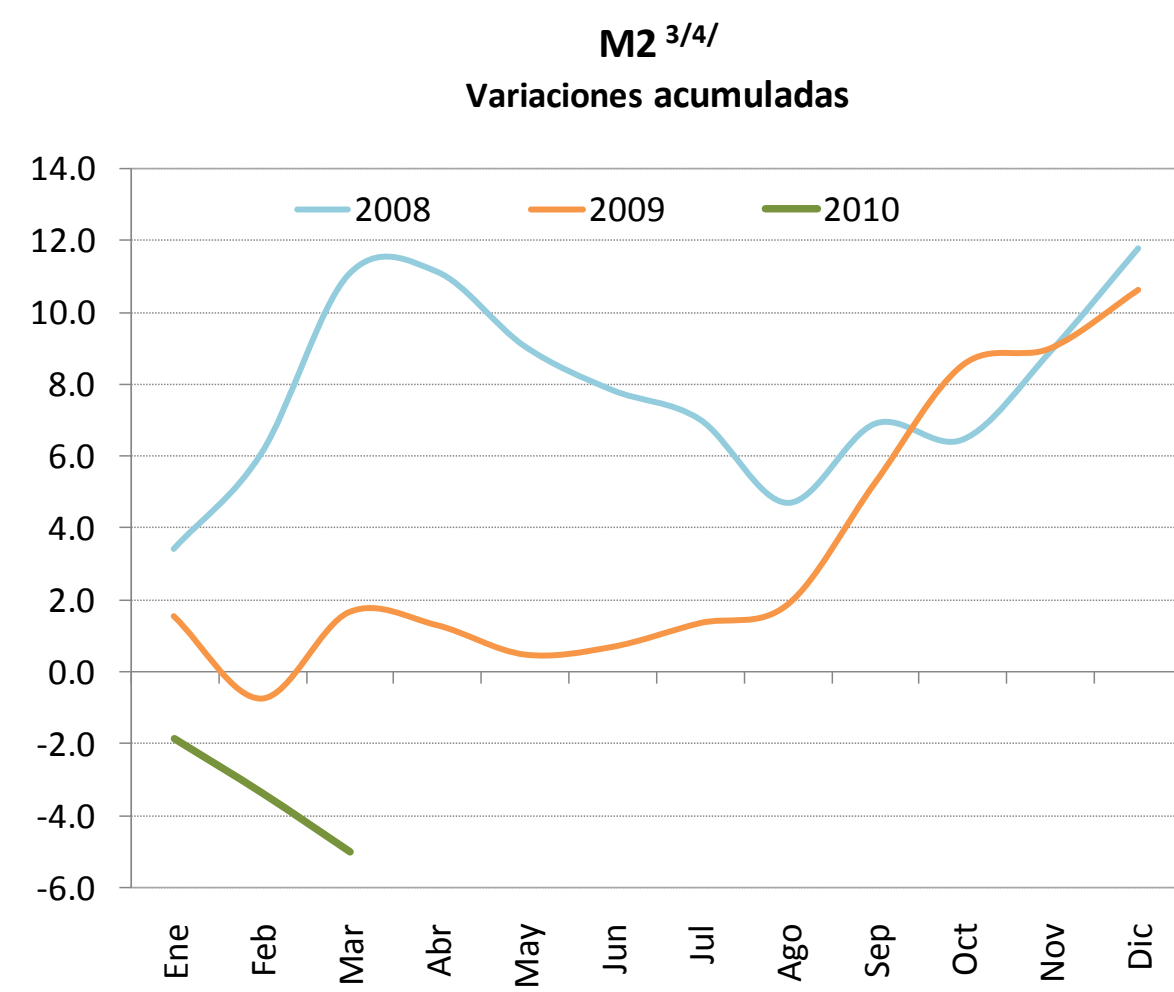
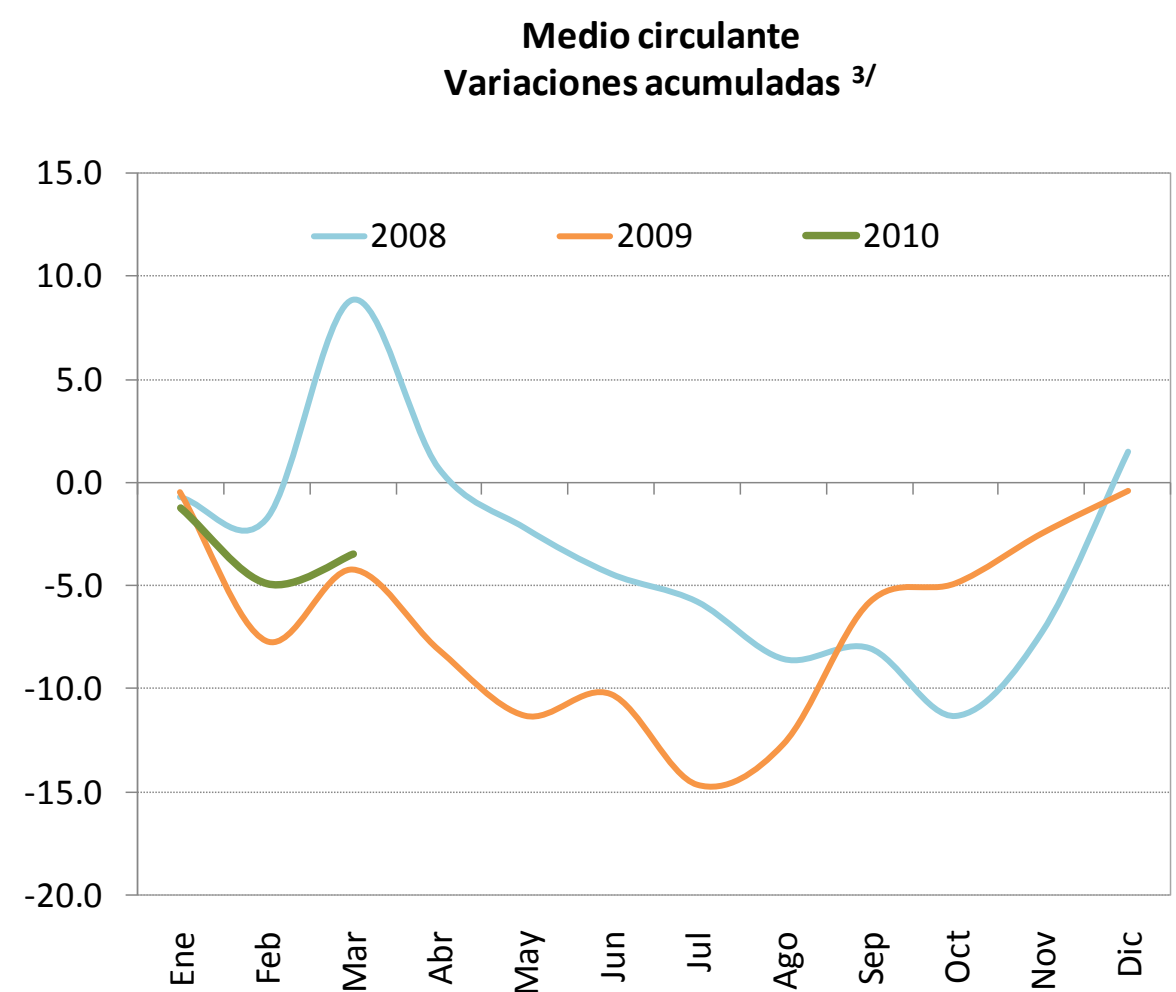
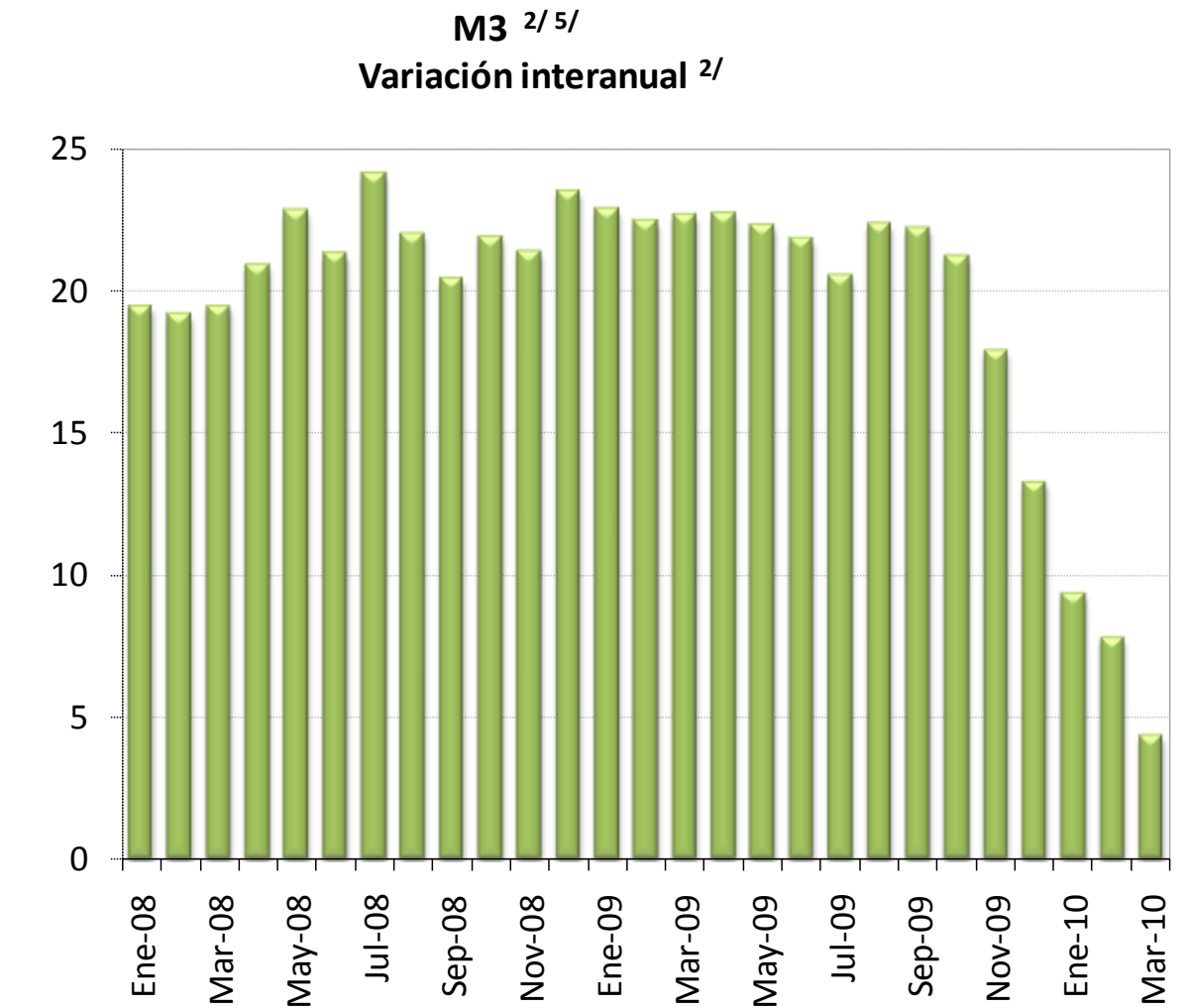
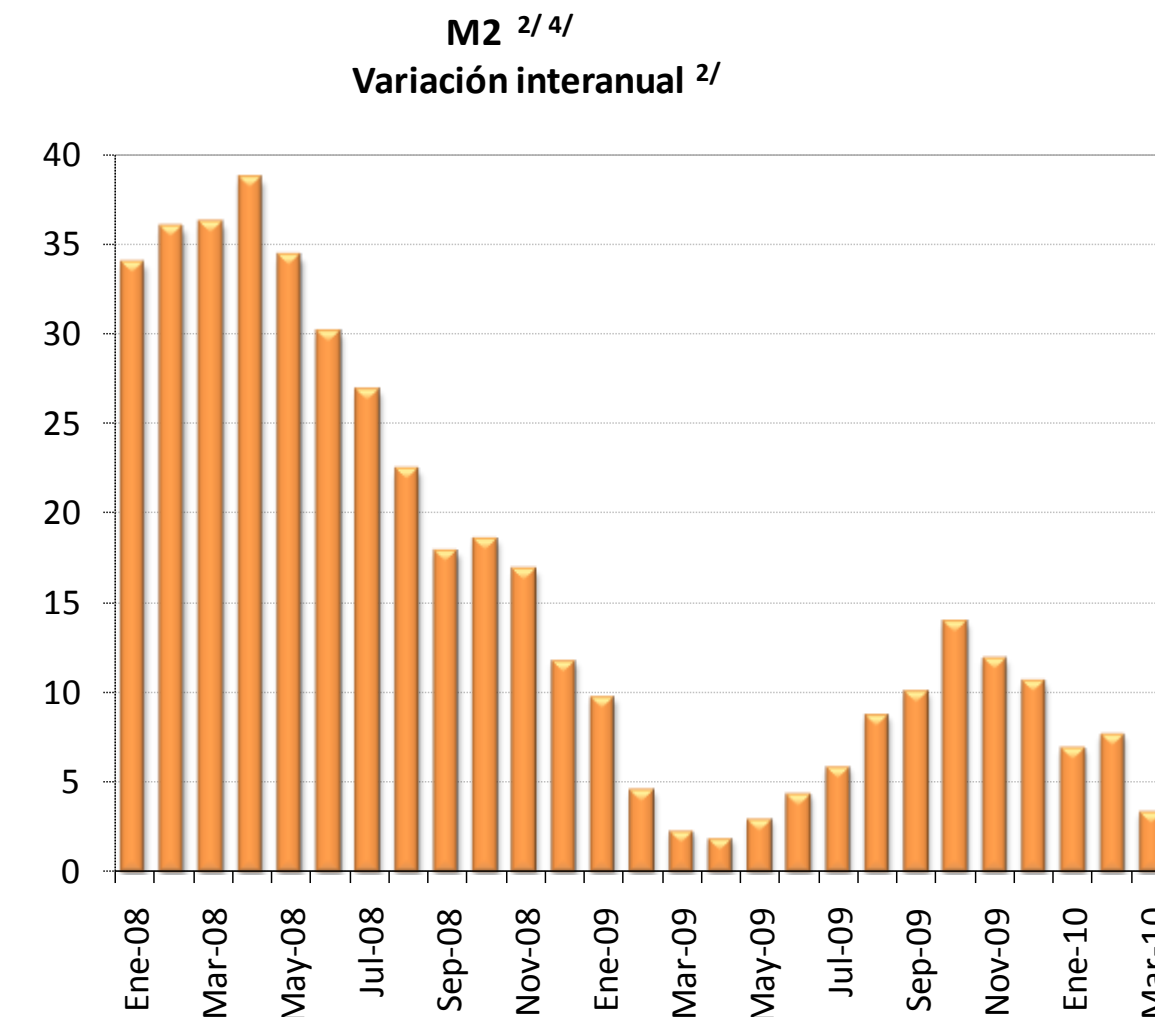
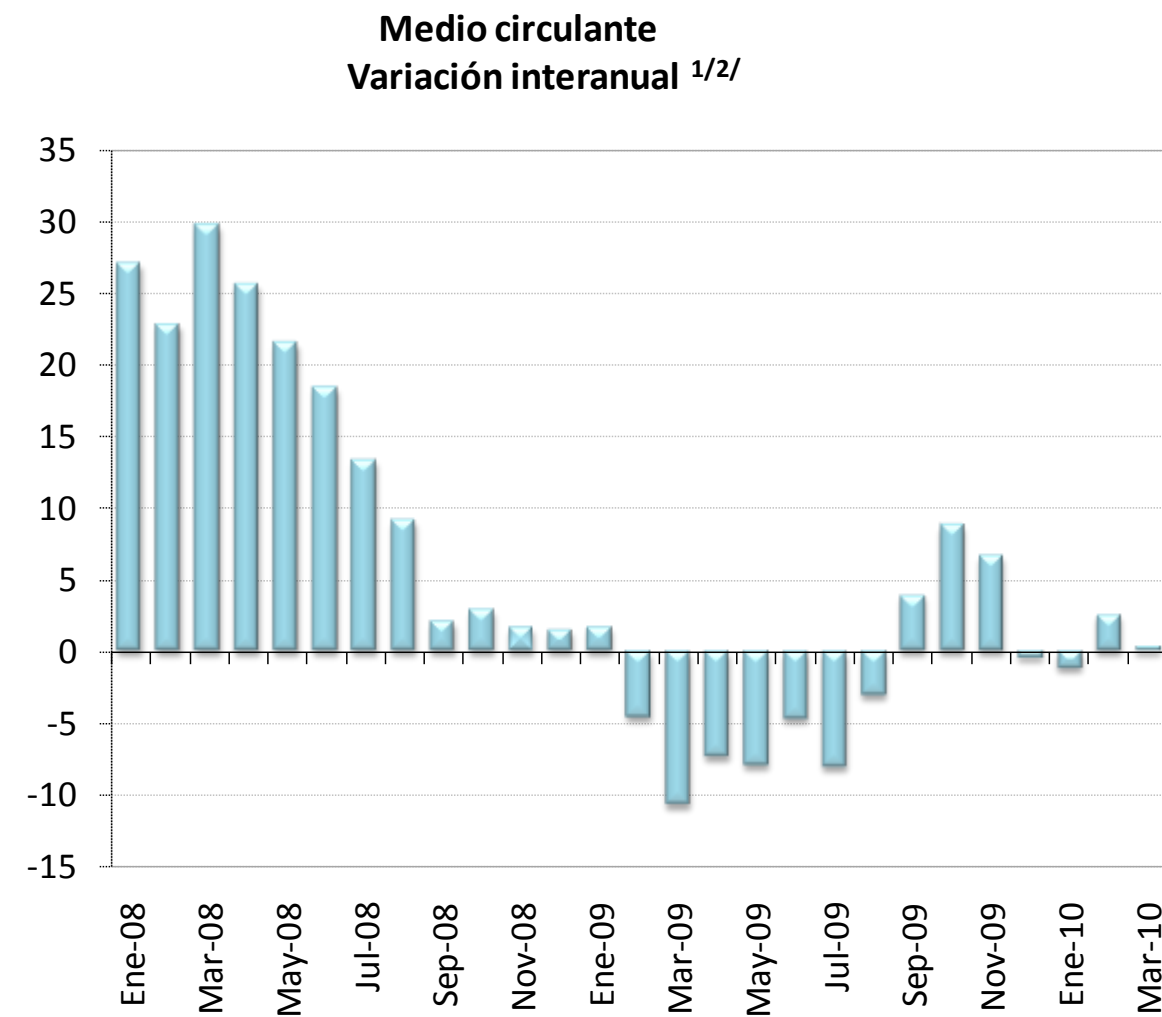

1/ El medio circulante y el cuasidinero fueron ajustados mensualmente a partir de noviembre 2006 y hasta febrero del 2008, debido a una reclasificación de cuentas por parte de un banco comercial. Durante ese lapso, los registros contables de ese banco mostraban un pasivo originado en un tipo de captación que, por las características indicadas en su momento, se incluyó dentro de las captaciones a plazo (cuasidinero), pero que en febrero del 2008 el banco comercial comenzó a registrar dentro de las cuentas corrientes (medio circulante), ya que en esencia corresponde a ese tipo de instrumento. Como se indicó, el cambio se hizo a partir de noviembre del 2006 ya que es la fecha más antigua para la que se tiene la información necesaria para dicho ajuste. Esto implica que existen problemas de comparabilidad (variaciones acumuladas o interanuales) de los niveles de las series para el periodo nov-06/oct-07 con las correspondientes a meses anteriores.

Por otra parte, el crédito interno total, el cuasidinero y la liquidez total fueron ajustados mensualmente a partir de abril del 2007, debido a que un banco comercial venía clasificando incorrectamente obligaciones por depósitos a plazo que mantenía con el sector público. Este banco realizaba la sectorización de ciertas obligaciones clasificándolas como Gobierno (por lo que no entraban dentro de los agregados monetarios) cuando lo correcto era hacerlo como del resto del sector público (que sí se incluyen en los agregados), además, las cifras del crédito concedido al Gobierno se presentan en términos netos (crédito bruto menos depósitos mantenidos en el Banco Central o en Bancos Comerciales), por lo que la reclasificación implica un cambio también en las cifras del crédito interno total.

2/Corresponde al cambio porcentual con respecto al saldo del mismo mes del año anterior.

3/Corresponde al cambio porcentual con respecto a diciembre del año anterior.

4/Incluye medio circulante más cuasidinero en moneda nacional. Excluye BEM y SICP.

5/Incluye M2 (M1+Cuasidinero en moneda nacional) más cuasidinero en moneda extranjera.

Fuente: Departamento de Estadística Macroeconómica, BCCR.

Riqueza financiera del sector privado ^{1/}

- saldo en millones de colones y tasa de variación -

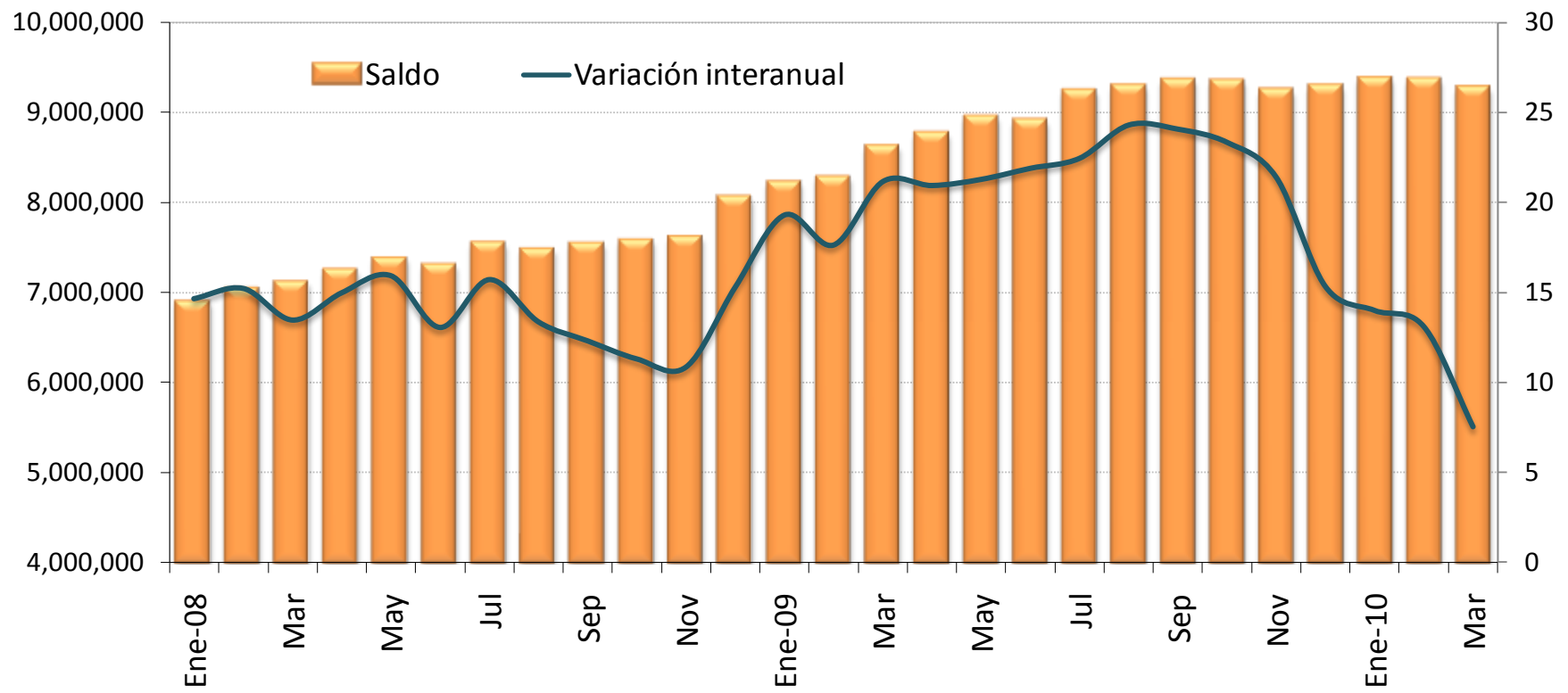

Riqueza financiera del sector privado

- tasa de variación acumulada -

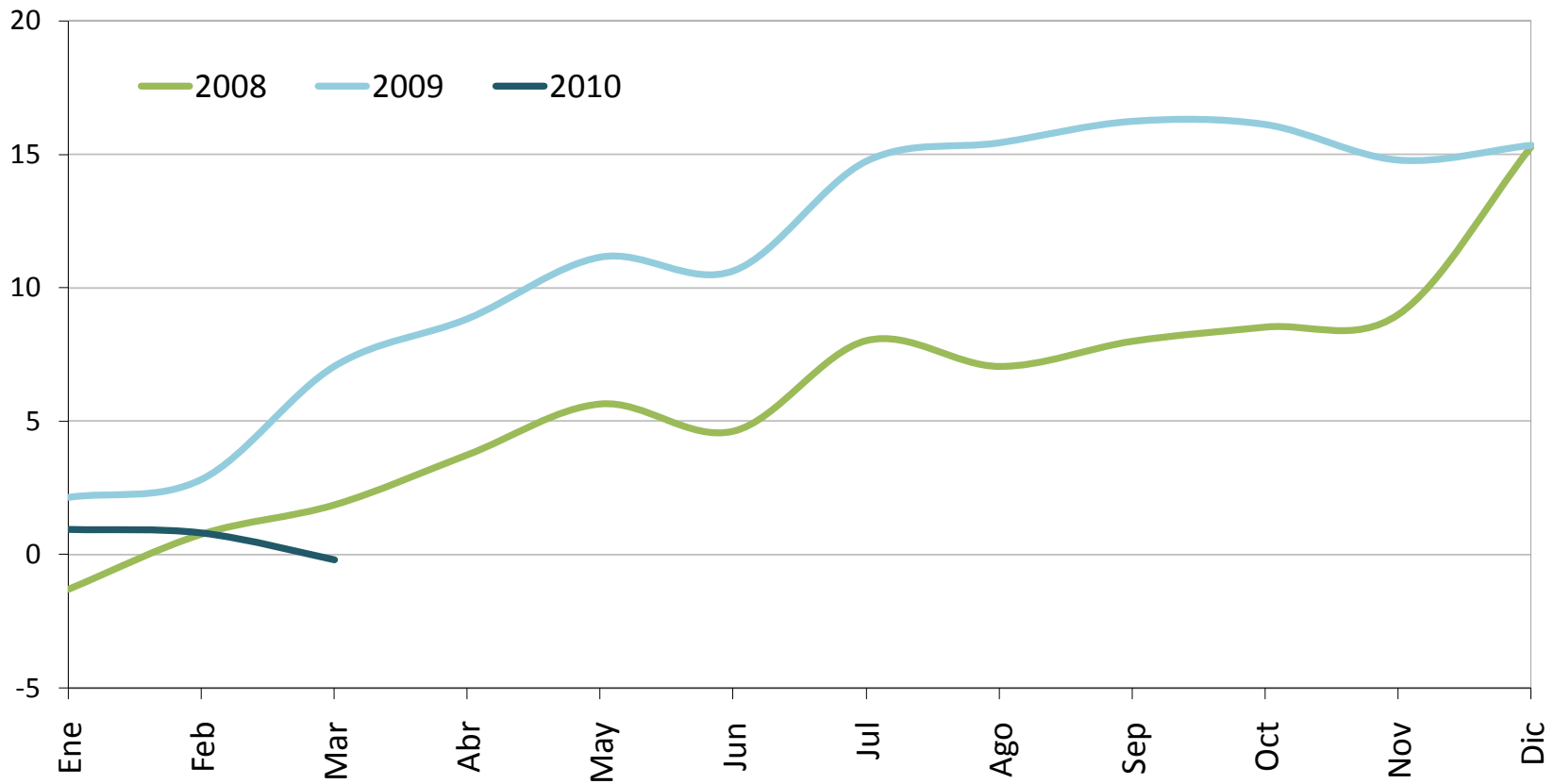

1/ Cifras preliminares a marzo 2009.

Fuente: Departamento de Estadística Macroeconómica, BCCR.

Componentes de la riqueza financiera del sector privado^{1/}
Saldos en millones de colones^{2/}

	NPP	Depósitos bancarios	BEM	DEP ^{3/}	SICP	Bonos fiscales	Total
Ene-08	360,225.5	5,286,721.7	741,193.2	47,072.9	0.0	455,800.7	6,891,013.9
Feb-08	368,936.0	5,387,796.7	785,069.0	42,729.3	0.0	450,331.9	7,034,862.8
Mar-08	369,450.1	5,493,411.3	759,746.2	36,743.1	0.0	452,293.8	7,111,644.5
Abr-08	362,249.5	5,634,418.6	766,595.1	47,688.8	0.0	431,665.9	7,242,617.8
May-08	368,589.8	5,767,529.6	759,571.8	48,190.2	0.0	431,589.0	7,375,470.4
Jun-08	363,896.7	5,802,298.0	694,079.6	45,703.2	0.0	398,303.7	7,304,281.2
Jul-08	358,497.0	5,988,816.8	705,247.8	50,771.7	0.0	437,915.6	7,541,248.9
Ago-08	363,219.3	5,915,722.7	721,192.2	38,160.3	0.0	435,300.1	7,473,594.7
Sep-08	350,812.7	6,019,513.2	709,814.4	39,577.8	0.0	419,750.9	7,539,469.0
Oct-08	358,468.2	6,161,931.5	606,518.3	45,614.8	0.0	404,005.4	7,576,538.1
Nov-08	373,387.9	6,172,602.3	622,925.7	46,552.1	0.0	394,036.5	7,609,504.4
Dic-08	407,438.1	6,569,275.8	636,789.4	49,299.4	0.0	386,132.3	8,048,935.0
Ene-09	385,278.7	6,777,858.3	616,354.8	50,030.9	0.0	390,969.0	8,220,491.7
Feb-09	375,990.9	6,826,141.0	635,893.2	57,760.9	0.0	379,011.5	8,274,797.4
Mar-09	362,862.5	7,041,218.0	660,781.0	71,020.2	0.0	480,025.6	8,615,907.3
Abr-09	367,146.1	7,129,518.5	686,271.4	66,295.4	0.0	509,599.2	8,758,830.6
May-09	367,202.2	7,324,876.7	691,703.7	62,454.7	0.0	498,451.4	8,944,688.7
Jun-09	360,135.0	7,306,456.6	701,081.0	63,603.5	0.0	471,930.5	8,903,206.7
Jul-09	368,285.8	7,536,116.8	662,997.5	78,309.5	0.0	588,217.3	9,233,926.9
Ago-09	363,771.6	7,523,384.9	656,269.3	76,115.1	0.0	669,802.2	9,289,343.1
Sep-09	351,689.0	7,664,742.9	606,578.9	81,004.0	0.0	650,037.6	9,354,052.3
Oct-09	366,016.3	7,728,845.9	571,947.9	101,918.3	0.0	575,658.4	9,344,386.8
Nov-09	387,245.7	7,485,954.4	579,770.5	96,477.2	0.0	687,778.8	9,237,226.6
Dic-09	438,783.0	7,505,281.6	585,231.9	117,716.3	0.0	634,816.8	9,281,829.6
Ene-10	418,729.5	7,486,122.6	632,676.1	120,623.2	0.0	712,407.6	9,370,559.1
Feb-10	408,605.7	7,431,151.6	702,895.4	99,779.9	0.0	715,775.8	9,358,208.4
Mar-10	429,586.1	7,271,379.3	758,685.3	85,717.8	0.0	719,046.6	9,264,415.0

1/ Cifras preliminares a marzo 2010.

2/ La moneda extranjera está valorada al tipo de cambio de cierre de mes.

3/ El depósito electrónico a plazo (DEP) es una inversión a plazo en colones, que se constituye de forma electrónica exclusivamente desde Central Directo.

Fuente: Departamento de Estadística Macroeconómica, BCCR.

COMPONENTES DE LA RIQUEZA FINANCIERA DEL SECTOR PRIVADO
- Composición porcentual -

Mar-2008

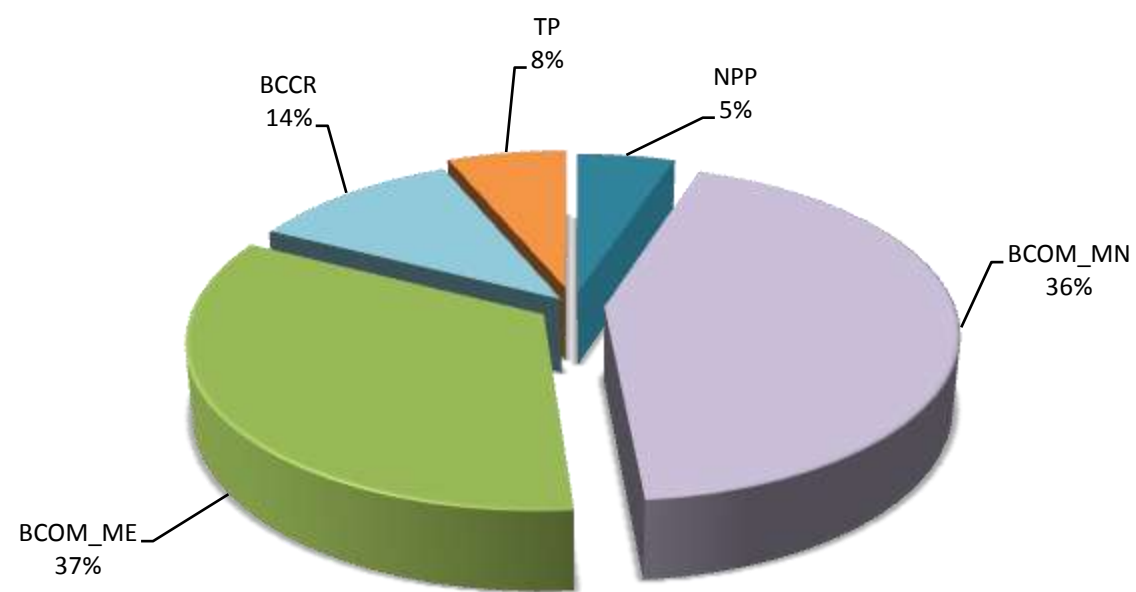

Mar-2009

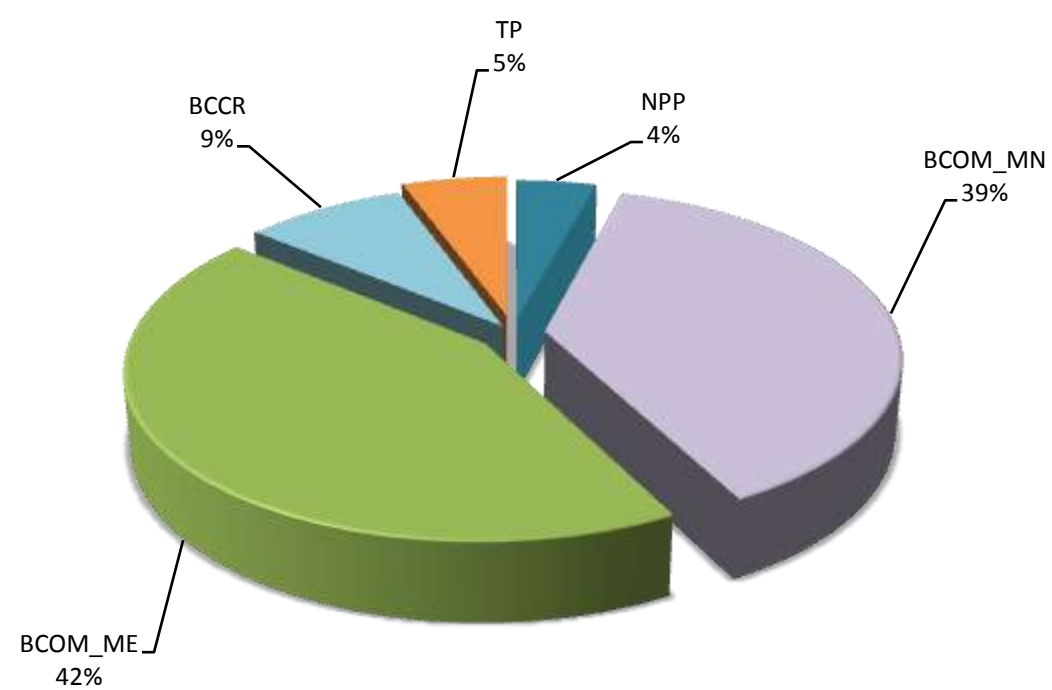

Mar-2010

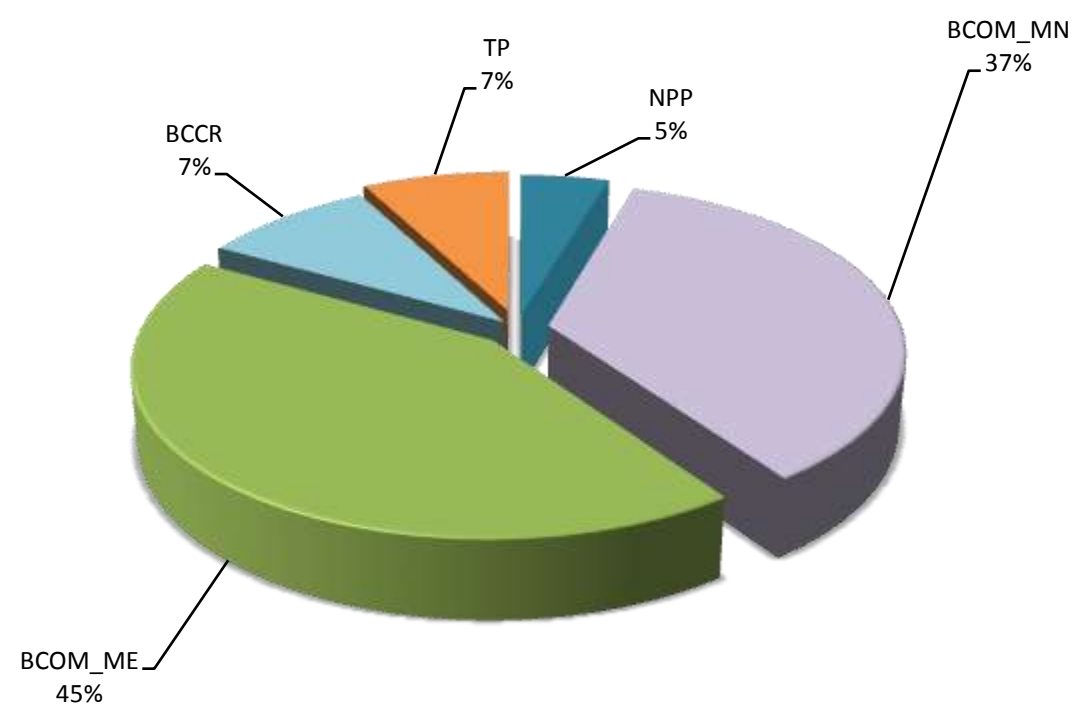

Fuente: Departamento de Estadística Macroeconómica, BCCR.

SBN: Crédito interno neto total por sector
Tasa de variación interanual

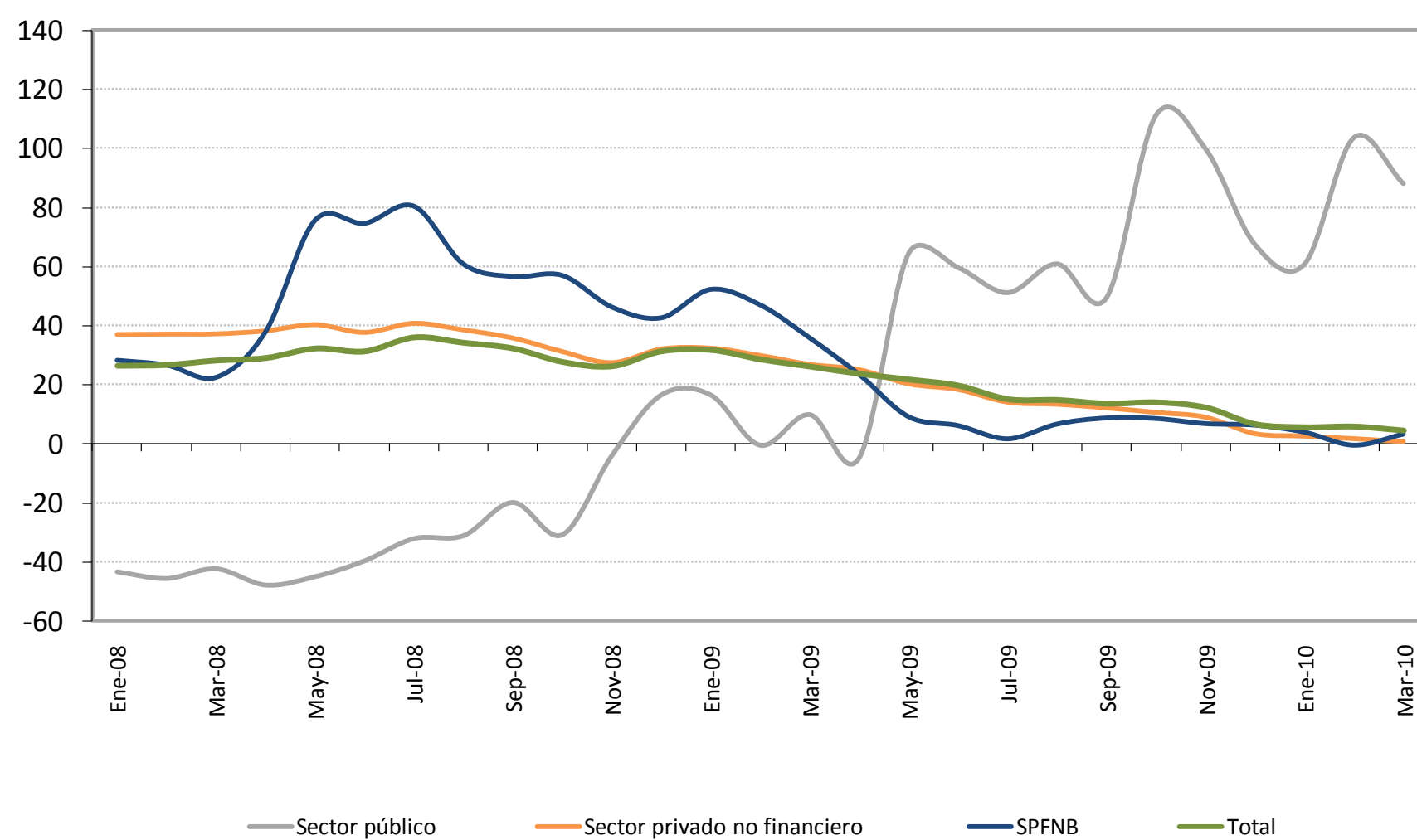

SBN: Crédito interno neto total ^{1/}
Saldos en millones de colones

	Sector público	Sector privado no financiero	SPFNB ^{2/}	Total ^{3/}
Ene-08	306,677.2	4,949,823.5	119,322.1	5,375,822.8
Feb	285,712.6	5,069,548.5	119,773.9	5,475,035.0
Mar	268,939.9	5,193,526.4	124,444.8	5,586,911.0
Abr	241,517.6	5,323,976.5	139,233.1	5,704,727.1
May	249,848.0	5,552,078.6	163,769.2	5,965,695.8
Jun	252,251.1	5,620,416.3	169,617.8	6,042,285.2
Jul	232,408.0	5,881,285.2	175,859.2	6,289,552.4
Ago	220,087.0	5,945,908.3	176,882.5	6,342,877.8
Sep	269,620.7	6,038,081.0	173,933.1	6,481,634.8
Oct	224,263.9	6,126,454.4	172,656.3	6,523,374.6
Nov	237,635.4	6,108,170.2	170,393.6	6,516,199.1
Dic	343,045.6	6,552,256.5	177,414.8	7,072,716.9
Ene-09	357,334.4	6,550,017.5	181,803.4	7,089,155.3
Feb	284,274.1	6,583,394.5	176,171.3	7,043,839.9
Mar	295,466.3	6,588,339.8	169,161.6	7,052,967.7
Abr	230,003.8	6,658,182.9	172,027.3	7,060,214.0
May	411,033.6	6,678,531.4	178,952.6	7,268,517.5
Jun	402,711.4	6,652,424.2	180,276.7	7,235,412.2
Jul	351,368.8	6,711,219.6	179,046.7	7,241,635.1
Ago	354,159.7	6,742,520.4	188,903.8	7,285,583.9
Sep	403,068.6	6,772,086.4	189,349.1	7,364,504.1
Oct	473,830.5	6,778,489.4	187,623.4	7,439,943.3
Nov	475,084.1	6,659,216.9	182,230.6	7,316,531.6
Dic	574,501.3	6,779,652.8	188,834.9	7,542,988.9
Ene-10	574,698.1	6,722,618.7	189,174.7	7,486,491.6
Feb	579,049.8	6,700,442.9	175,568.3	7,455,061.0
Mar	555,829.0	6,638,923.6	174,901.4	7,369,654.1

^{1/} El crédito interno total, el cuasidinero y la liquidez total fueron ajustados mensualmente a partir de abril del 2007, debido a que un banco comercial venía clasificando incorrectamente obligaciones por depósitos a plazo que mantenía con el sector público. Este banco realizaba la sectorización de ciertas obligaciones clasificándolas como Gobierno (por lo que no entraban dentro de los agregados monetarios) cuando lo correcto era hacerlo como del resto del sector público (que sí se incluyen en los agregados), además, las cifras del crédito concedido al Gobierno se presentan en términos netos (crédito bruto menos depósitos mantenidos en el Banco Central o en Bancos Comerciales), por lo que la reclasificación implica un cambio también en las cifras del crédito interno total.

^{2/} SPFNB corresponde al Sector Privado Financiero no Bancario (mutuales, cooperativas y financieras privadas).

^{3/} Cifras preliminares a marzo 2010.

Fuente: Departamento de Estadística Macroeconómica, BCCR.

Bancos Comerciales: Origen y aplicación de recursos
Diciembre 2008 - Febrero 2009
Variaciones en millones de colones

	Origen	%	Aplicación	%
Captación				
- En moneda nacional			2,888.7	0.9%
- En moneda extranjera	257,939.7	81.1%		
Crédito				
- Al sector público	70.3	0.0%		
- Al sector privado				
- En moneda nacional			2,502.3	0.8%
- En moneda extranjera			28,635.7	9.0%
- Al exterior	441.9	0.1%		
- A OIFNB	1,676.5	0.5%		
- Del BCCR	50.0			
Inversiones				
- Fiscales				
- En moneda nacional			19,789.4	6.2%
- En moneda extranjera			60,207.3	18.9%
- En instituciones públicas			665.0	0.2%
- En el exterior	15,409.8	4.8%		
- CERT\$			1,006.8	0.3%
- BEM	3,832.5	1.2%		
- ICP				
- DEP			26,535.2	8.3%
Caja y bancos				
- Depósitos por EML			62,880.7	19.8%
- Caja	31,191.5	9.8%		
Pasivos externos				
- Corto plazo			61,007.8	19.2%
- Mediano y largo plazo			47,722.8	15.0%
Capital y reservas	7,245.1	2.3%		
Subtotal	317,857.3	100.0%	313,842.0	98.7%
Otros activos netos			4,015.3	1.3%
Total	317,857.3	100.0%	317,857.3	100.0%

Fuente: Departamento de Estadística Macroeconómica, BCCR.

Bancos Comerciales: Origen y aplicación de recursos
Diciembre 2009 - Febrero 2010
Variaciones en millones de colones

	Origen	%	Aplicación	%
Captación				
- En moneda nacional			105,688.0	33.7%
- En moneda extranjera			12,392.1	4.0%
Crédito				
- Al sector público	546.8	0.2%		
- Al sector privado				
- En moneda nacional			16,097.7	5.1%
- En moneda extranjera	95,483.1	0.3		
- Al exterior			3,375.3	1.1%
- A OIFNB	13,299.9	4.2%		
- Del BCCR				
Inversiones				
- Fiscales				
- En moneda nacional	1,633.1	0.5%		
- En moneda extranjera			53,511.3	17.1%
- En instituciones públicas	176.1	0.1%		
- En el exterior	85,048.0	27.1%		
- CERT\$	7,176.4	2.3%		
- BEM				
- ICP			16,290.0	5.2%
- DEP	42,015.6	13.4%		
Caja y bancos				
- Depósitos por EML	17,079.2	0.1		
- Caja	21,702.8	6.9%		
Pasivos externos				
- Corto plazo			105,904.7	33.8%
- Mediano y largo plazo	1,353.8	0.4%		
Capital y reservas				
	2,093.5	0.7%		
Subtotal	287,608.1	91.8%	313,259.2	100.0%
Otros activos netos	25,651.1	8.2%		
Total	313,259.2	100.0%	313,259.2	100.0%

Fuente: Departamento de Estadística Macroeconómica, BCCR.

SBN: Crédito al sector privado por actividad económica

- Composición porcentual -

Ene-2008

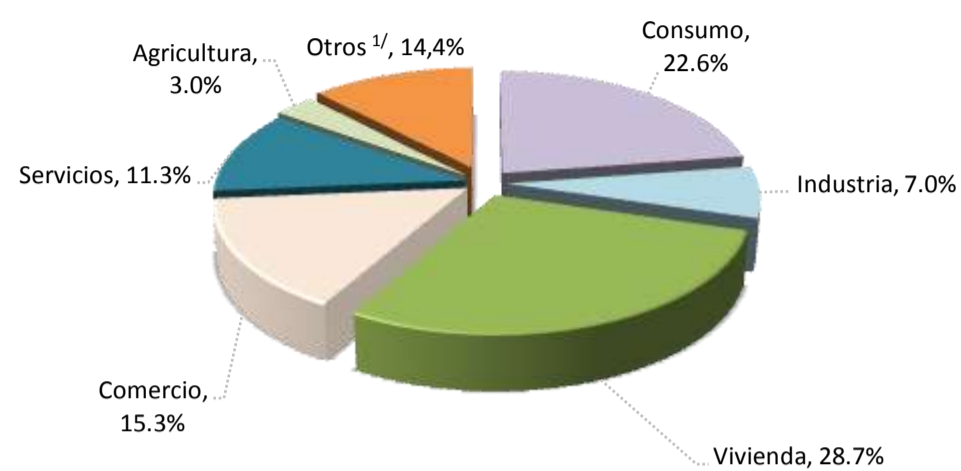

Ene-2009

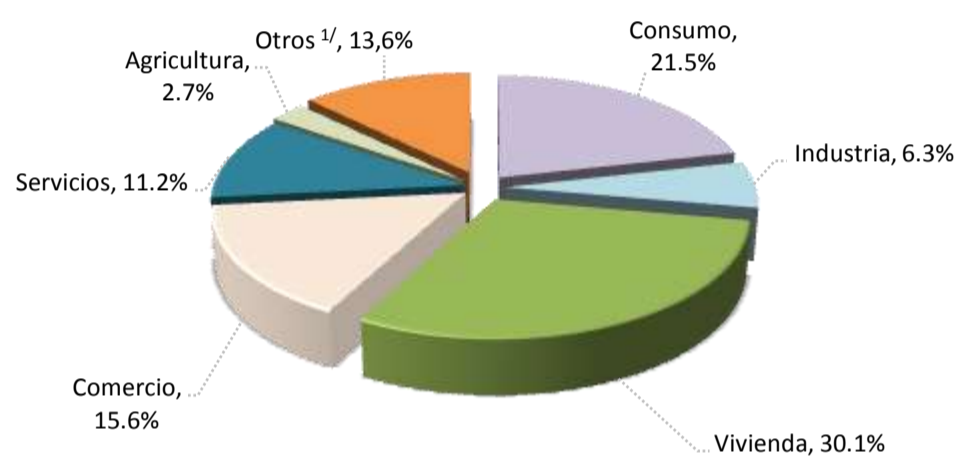

Ene-2010

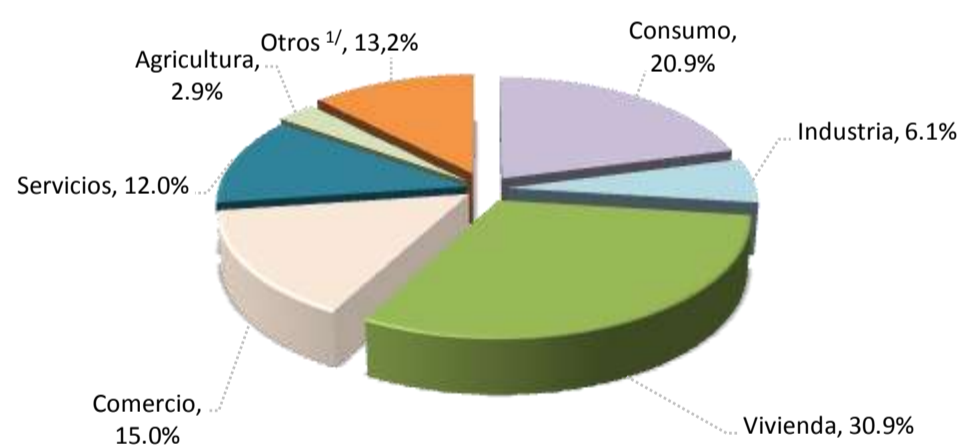

	Variaciones interanuales			Participaciones relativas		
	Ene-08	Ene-09	Ene-10	Ene-08	Ene-09	Ene-10
Total	36.9%	32.3%	2.6%	100%	100%	100%
Consumo	37.4%	25.5%	0.0%	22.6%	21.5%	20.9%
Industria	24.7%	19.3%	-0.9%	7.0%	6.3%	6.1%
Vivienda	41.3%	38.8%	5.4%	28.7%	30.1%	30.9%
Comercio	33.1%	34.3%	-1.3%	15.3%	15.6%	15.0%
Servicios	56.2%	32.3%	9.6%	11.3%	11.2%	12.0%
Agricultura	28.2%	18.2%	10.6%	3.0%	2.7%	2.9%
Otros ^{1/}	26.3%	38.4%	-0.7%	12.1%	12.7%	12.3%

1/ Incluye ganadería, pesca, construcción, turismo, transporte y otras actividades.

Fuente: Departamento de Estadística Macroeconómica, BCCR.

4.2 Mercados de negociación

Durante marzo del 2010 el Banco Central realizó dos subastas en las cuales ofreció Bonos de Estabilización Monetaria (BEM) cero cupón, tasa fija y en Unidades de Desarrollo (UD's). Por su parte, el Ministerio de Hacienda realizó tres subastas en las que ofreció Títulos de Propiedad (TP) cero cupón, Unidades de Desarrollo y tasa fija, estos últimos denominados en dólares. Además, ambas instituciones efectuaron colocaciones de estos instrumentos por medio de la Ventanilla Electrónica en 5 ocasiones.

En subasta, las ofertas totales alcanzaron un monto de €146.900 millones de los cuales se asignaron €72.000 millones, es decir, un 49% del total ofrecido. De dicha asignación el BCCR captó el 48,3% y el restante 51,7% el Ministerio de Hacienda. En la distribución por instrumentos en colones el 47% correspondió a títulos Cero Cupón, 40% a títulos tasa fija y únicamente un 13% a títulos denominados en UDES. En cuanto a la distribución por plazo de esas asignaciones, un 60% se colocó a plazos menores de 12 meses y el resto a más de un año.

El volumen total negociado durante el mes de marzo en el mercado de dinero (MIB y MIL) fue de €1,04 billones y de \$131.8 millones (24% y 12,2% menos que en febrero, respectivamente). De las negociaciones en colones, el BCCR suministró el 24% (52% en febrero) de esos fondos.

La Bolsa Nacional de Valores (BNV) negoció durante este mes €1,24 billones de colones (6,5% más que el mes anterior), de lo cual un 16% fue en el mercado primario, un 51% en el mercado secundario y el restante 33% en el Mercado de Liquidez de la Bolsa (MEDI). Además, el 87% del monto negociado correspondió a títulos del sector público y un 73% fue en instrumentos denominados en moneda nacional.

El mercado accionario continúa presentando poco dinamismo con algunas negociaciones de acciones de la Florida ICE and Farm , Holcim de Costa Rica y el Grupo Nación.

NEGOCIACIONES EN SUBASTA (Títulos Cero Cupón)

PORCENTAJE DE OFERTAS ASIGNADAS

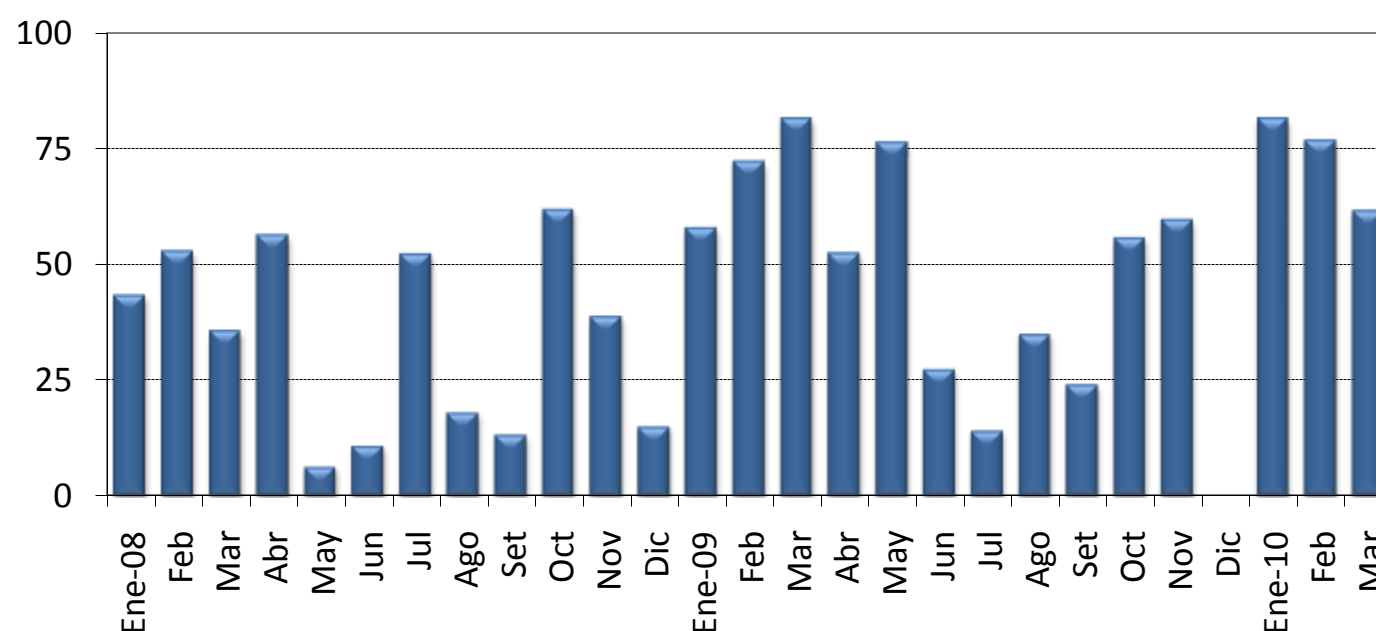

MONTOS OFRECIDOS Y ASIGNADOS EN SUBASTA (CERO CUPÓN) 1/

(En miles de millones de colones y como porcentaje del total respectivo)

	OFRECIDO	ASIGNADO							
	Total ¢	Total ¢	Asig / Ofr. %	Gobierno %	BCCR %	3 meses %	6 meses %	9 meses %	12 meses %
Enero 08	132.6	57.4	43.3	0.0	100.0	0.0	90.1	0.0	9.9
Feb	127.9	67.5	52.8	0.0	100.0	0.0	77.7	0.0	22.3
Mar	126.6	45.0	35.6	0.0	100.0	0.0	29.8	0.0	70.2
Abr	236.9	133.0	56.1	6.3	93.7	0.0	78.3	7.1	14.5
May	41.8	2.6	6.2	0.0	100.0	0.0	0.0	0.0	100.0
Jun	57.5	6.2	10.9	0.0	100.0	0.0	0.0	0.0	100.0
Jul	140.4	73.1	52.1	0.0	100.0	0.0	0.0	0.0	100.0
Ago	29.6	5.3	17.9	0.0	100.0	0.0	0.0	0.0	100.0
Sep	11.9	1.6	13.1	0.0	100.0	0.0	0.0	0.0	100.0
Oct	85.1	52.5	61.7	0.0	100.0	0.0	0.0	0.0	100.0
Nov	28.9	11.2	38.7	33.9	66.1	0.0	0.0	8.6	91.4
Dic	11.1	1.7	15.0	100.0	0.0	0.0	0.0	11.2	88.8
Enero 09	73.7	42.5	57.7	32.4	67.6	0.0	0.0	73.2	26.8
Feb	78.8	56.8	72.1	48.1	51.9	0.0	15.0	36.5	48.5
Mar	103.6	84.2	81.3	70.1	29.9	0.0	3.0	35.7	61.4
Abr	167.3	87.4	52.2	47.1	52.9	0.0	34.2	16.2	49.5
May	64.8	49.3	76.0	0.0	100.0	0.0	0.0	0.0	100.0
Jun	25.7	7.0	27.3	0.0	100.0	0.0	0.0	100.0	0.0
Jul	69.2	9.7	13.9	100.0	0.0	0.0	0.0	14.0	86.0
Ago	27.6	9.6	34.8	100.0	0.0	0.0	100.0	0.0	0.0
Set	26.5	6.3	23.9	100.0	0.0	0.0	100.0	0.0	0.0
Oct	49.9	27.8	55.6	100.0	0.0	0.0	100.0	0.0	0.0
Nov	51.5	30.6	59.4	100.0	0.0	0.0	100.0	0.0	0.0
Dic	39.6	0.0	0.0	0.0	0.0	0.0	0.0	0.0	0.0
Enero 10	134.8	109.7	81.4	14.0	86.0	0.0	8.6	17.7	73.7
Feb	66.1	50.6	76.6	4.7	95.3	0.0	0.0	4.7	95.3
Mar	69.0	42.5	61.5	25.8	74.2	0.0	0.0	25.8	74.2

1/ Corresponde al valor transado.

Fuente: Departamento de Administración de Operaciones Nacionales y Ministerio de Hacienda.

MONTOS OFRECIDOS Y ASIGNADOS EN SUBASTA 1/
(En miles de millones de colones y como porcentaje del total respectivo)

	OFRECIDO						ASIGNADO													
	Cero Cupón	Tasa Fija	Tasa Variable	BEM UD	TP UD	Total	Total	Asig / Ofr.	Gobierno	BCCR	6 meses	9 meses	12 meses	2 años	3 años	5 años	7 años	10 años	11 años	15 años
	¢	¢	¢	¢ 2/	¢ 2/	¢	¢	%	%	%	%	%	%	%	%	%	%	%	%	%
Enero 08	132.6	91.6	0.0	68.5	0.0	292.8	90.9	31.0	18.8	81.2	56.9	0.0	6.2	0.0	0.0	0.0	36.9	0.0	0.0	0.0
Feb	127.9	173.8	0.0	0.0	0.0	301.7	117.5	39.0	23.4	76.6	44.7	0.0	12.8	0.0	5.4	9.4	27.8	0.0	0.0	0.0
Mar	126.6	139.8	0.0	0.0	0.0	266.4	85.9	32.3	22.2	77.8	15.6	0.0	36.8	0.0	21.3	24.8	1.4	0.0	0.0	0.0
Abr	236.9	71.4	0.0	0.0	0.0	308.3	153.0	49.6	6.7	93.3	68.1	6.2	12.6	0.0	0.0	0.0	13.1	0.0	0.0	0.0
May	41.8	11.9	0.0	0.0	0.0	53.6	2.6	4.8	0.0	100.0	0.0	0.0	100.0	0.0	0.0	0.0	0.0	0.0	0.0	0.0
Jun	57.5	25.9	24.2	28.3	0.0	135.8	16.5	12.2	0.0	100.0	0.0	0.0	37.8	0.0	0.0	0.0	0.0	62.2	0.0	0.0
Jul	140.4	54.6	87.4	27.1	0.0	309.4	132.4	42.8	0.0	100.0	0.0	0.0	55.2	0.0	4.1	0.0	0.9	39.8	0.0	0.0
Ago	29.6	16.0	5.4	0.0	4.0	55.0	5.7	10.4	1.2	98.8	0.0	0.0	92.4	0.0	1.2	0.0	0.0	6.4	0.0	0.0
Sep	11.9	27.1	3.3	0.0	0.9	43.2	1.6	3.6	0.0	100.0	0.0	0.0	100.0	0.0	0.0	0.0	0.0	0.0	0.0	0.0
Oct	85.1	14.6	25.3	0.0	22.0	147.1	69.6	47.3	1.9	98.1	0.0	0.0	75.5	0.0	1.2	0.0	0.0	18.1	4.6	0.6
Nov	28.9	5.1	0.0	0.0	5.9	39.9	16.6	41.6	55.6	44.4	0.0	5.8	61.4	0.0	2.7	0.0	0.0	0.0	0.0	30.1
Dic	11.1	5.1	0.0	0.0	0.0	16.1	3.0	18.4	100.0	0.0	0.0	6.2	49.4	0.0	44.4	0.0	0.0	0.0	0.0	0.0
Enero 09	73.7	23.7	0.0	0.0	0.0	97.4	60.7	62.3	71.2	28.8	0.0	51.3	18.8	0.0	29.9	0.0	0.0	0.0	0.0	0.0
Feb	78.8	13.0	1.3	0.2	0.0	93.3	42.9	46.0	35.8	64.2	0.0	27.3	64.2	0.0	8.5	0.0	0.0	0.0	0.0	0.0
Mar	103.6	106.1	0.0	4.4	0.0	214.1	159.7	74.6	70.2	29.8	1.6	18.8	32.4	17.8	7.7	6.3	15.5	0.0	0.0	0.0
Abr	167.3	78.3	0.0	0.0	0.0	245.5	120.0	48.9	63.9	36.1	24.9	11.8	36.1	20.4	0.0	6.8	0.0	0.0	0.0	0.0
May	64.8	93.3	0.4	0.0	0.0	158.5	88.5	55.8	44.3	55.7	0.0	0.0	57.6	0.0	42.4	0.0	0.0	0.0	0.0	0.0
Jun	25.7	126.9	1.2	0.0	0.0	153.8	85.3	55.5	95.5	4.5	0.0	8.2	0.0	0.0	68.9	22.9	0.0	0.0	0.0	0.0
Jul	69.2	103.5	0.0	0.0	0.0	172.7	49.0	28.4	100.0	0.0	0.0	17.0	3.0	0.0	0.0	80.0	0.0	0.0	0.0	0.0
Ago	27.6	102.0	0.0	3.9	1.5	134.9	60.7	45.0	100.0	0.0	15.8	0.0	0.0	0.0	18.1	66.1	0.0	0.0	0.0	0.0
Set	26.5	191.9	0.0	2.8	45.5	266.7	127.5	47.8	100.0	0.0	5.0	0.0	0.0	0.0	32.9	32.6	3.2	0.0	0.0	26.3
Oct	49.9	147.8	0.0	20.9	0.0	218.6	57.6	26.3	97.8	2.2	48.2	0.0	0.0	0.0	0.0	36.5	12.6	2.6	0.0	0.0
Nov	51.5	111.9	0.0	10.9	0.0	174.2	102.6	58.9	90.7	9.3	29.8	0.0	0.0	0.0	0.0	43.8	16.3	10.1	0.0	0.0
Dic	39.6	46.1	0.0	0.0	0.0	85.8	18.7	21.8	100.0	0.0	54.1	0.0	0.0	37.4	0.0	8.5	0.0	0.0	0.0	0.0
Enero 10	134.8	74.8	0.0	0.4	4.9	214.8	168.7	78.5	40.4	59.6	31.2	0.0	33.8	12.0	19.8	0.0	1.9	1.3	0.0	0.0
Feb	66.1	51.6	0.0	1.9	7.0	126.6	80.0	63.2	20.2	79.8	0.0	3.0	60.3	0.0	29.9	0.0	6.9	0.0	0.0	0.0
Mar	69.0	58.5	0.0	0.8	18.6	146.9	71.7	48.8	51.7	48.3	0.0	15.3	44.0	0.0	25.5	0.0	13.7	0.0	0.0	1.5

1/ Corresponde al valor transado.

2/ Se calcula de acuerdo al valor de las UDES en el momento de la subasta.

Fuente: Departamento de Administración de Operaciones Nacionales del BCCR.

MERCADOS DE DINERO

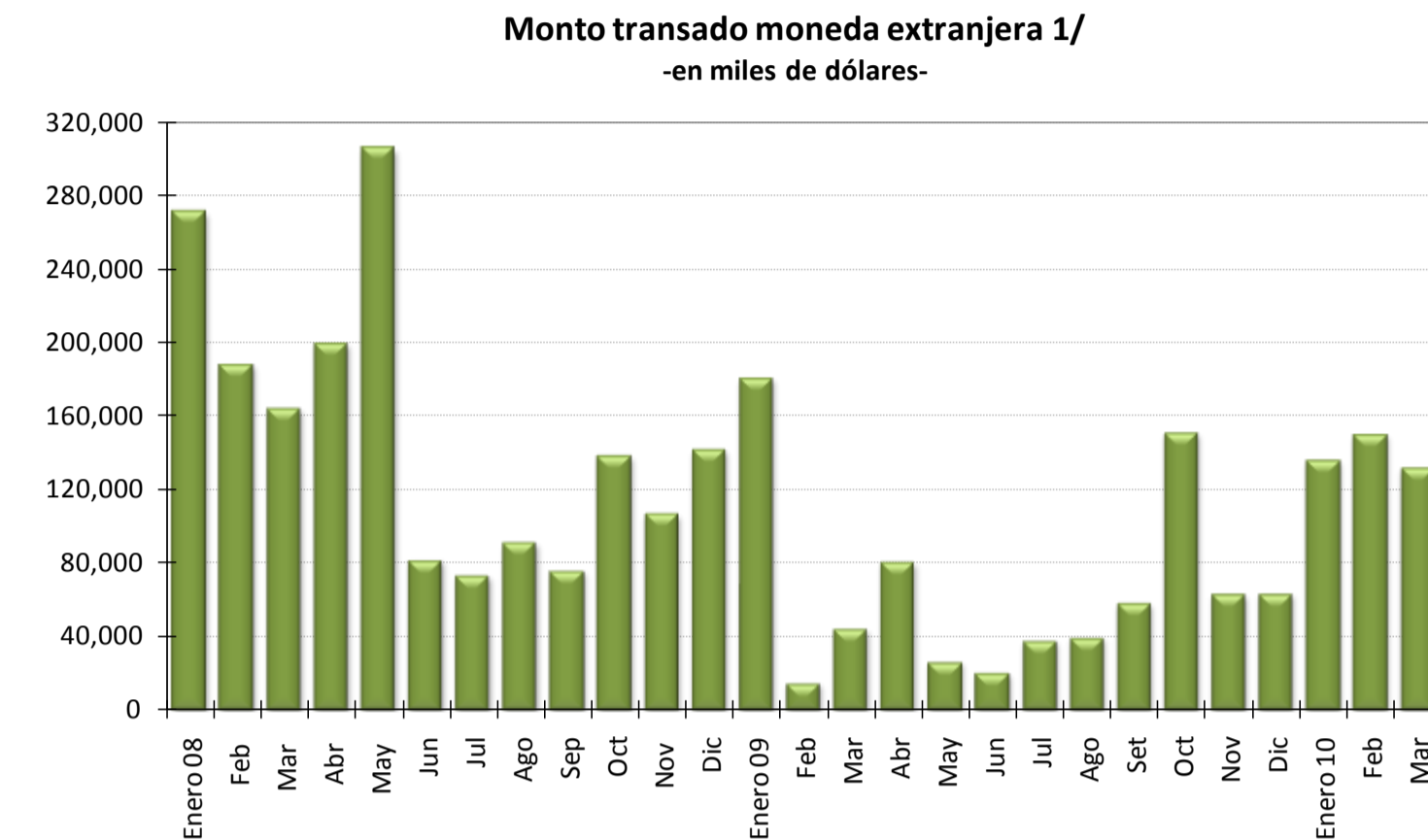
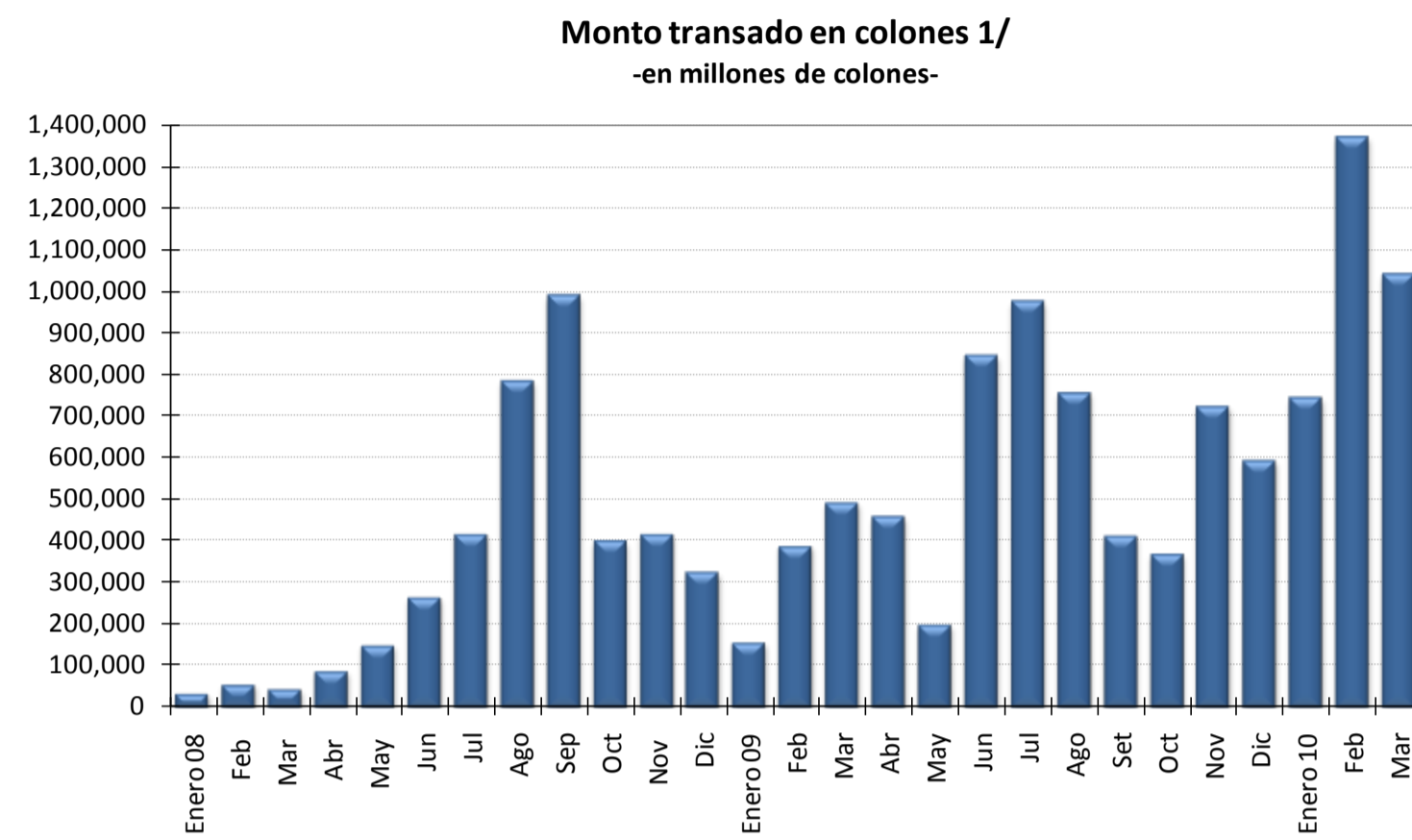

Negociaciones en colones

-Cifras en millones de colones, porcentajes y número de días-

	Cantidad Operaciones	Tasa Mínima	Tasa Promedio	Tasa Máxima	Plazo Promedio	Monto Transado
Enero 08	48	1.50	3.83	6.50	1.40	32,573
Feb	93	1.00	2.32	3.50	1.19	55,605
Mar	56	1.00	2.65	3.75	1.86	43,202
Abr	128	1.25	2.45	3.55	1.75	88,524
May	193	1.25	2.85	4.95	1.53	150,108
Jun	344	0.20	3.21	7.00	2.33	265,079
Jul	467	0.20	2.64	9.00	1.85	416,725
Ago	628	3.75	9.41	10.50	1.55	784,955
Sep	632	3.25	9.18	10.50	1.67	989,037
Oct	363	1.00	4.86	10.00	1.79	399,625
Nov	359	2.75	5.97	10.00	1.44	415,430
Dic	259	1.00	3.36	10.00	1.93	324,003
Enero 09	129	0.50	2.12	5.00	1.68	156,727
Feb	213	1.00	5.01	10.00	1.55	388,543
Mar	331	1.00	6.75	13.00	1.43	491,553
Abr	247	1.00	6.56	10.00	1.89	457,720
May	208	1.00	5.54	10.00	1.48	198,160
Jun	418	4.50	8.75	10.00	1.34	844,575
Jul	391	0.25	9.80	10.00	1.38	975,740
Ago	402	3.50	8.28	11.50	1.34	757,110
Set	281	1.00	6.21	9.00	1.47	413,235
Oct	279	0.25	2.09	9.00	1.71	367,442
Nov	313	0.25	7.02	9.00	1.25	722,807
Dic	361	1.00	5.73	10.00	1.37	593,595
Enero 10	342	0.10	5.73	10.00	1.37	742,812
Feb	406	0.15	8.49	9.00	1.62	1,371,162
Mar	521	0.05	5.95	11.50	1.63	1,040,115

Negociaciones en moneda extranjera

-Cifras en miles de dólares, porcentajes y número de días-

	Cantidad Operaciones	Tasa Mínima	Tasa Promedio	Tasa Máxima	Plazo Promedio	Monto Transado
Enero 08	271	1.00	3.17	5.50	1.94	271,500
Feb	206	0.55	2.00	4.25	1.42	188,321
Mar	119	1.00	2.43	3.25	1.33	164,150
Abr	152	1.00	1.81	3.00	1.64	200,000
May	178	0.25	2.32	3.50	1.85	305,910
Jun	92	1.00	1.91	2.50	1.39	81,710
Jul	90	0.50	1.58	3.00	1.75	73,249
Ago	94	1.00	1.79	2.40	1.45	91,125
Sep	90	0.50	1.36	2.40	1.54	75,810
Oct	179	0.30	1.21	2.50	1.60	138,279
Nov	98	0.25	1.51	2.25	1.64	106,600
Dic	91	0.45	1.59	2.20	1.59	141,840
Enero 09	113	0.25	1.38	2.00	1.89	180,869
Feb	18	0.45	0.66	1.00	2.16	14,550
Mar	34	0.50	1.04	2.00	1.36	44,010
Abr	47	0.20	0.52	1.00	1.48	80,275
May	24	0.20	0.48	1.00	1.98	26,200
Jun	21	0.10	0.29	0.85	1.40	20,050
Jul	27	0.10	0.25	1.00	1.00	37,700
Ago	26	0.10	0.23	0.50	2.27	39,500
Set	62	0.10	0.21	0.50	1.28	58,162
Oct	136	0.07	0.16	0.60	1.68	151,100
Nov	45	0.10	0.18	0.75	1.35	62,830
Dic	59	0.05	0.13	0.50	2.13	63,320
Enero 10	105	0.05	0.13	0.35	2.13	135,975
Feb	111	0.02	0.09	0.25	1.67	150,135
Mar	127	0.03	0.12	1.25	1.70	131,845

Nota: La tasa promedio y el plazo promedio se ponderaron con el volumen transado.

1/ Incorpora negociaciones realizadas en el MIB y en el MIL (este último a partir de agosto 2009).

Fuente: Bolsa Nacional de Valores, División de Servicios Financieros y Departamento de Estadística Macroeconómica.

TRANSACCIONES BURSÁTILES EN LA BOLSA NACIONAL DE VALORES

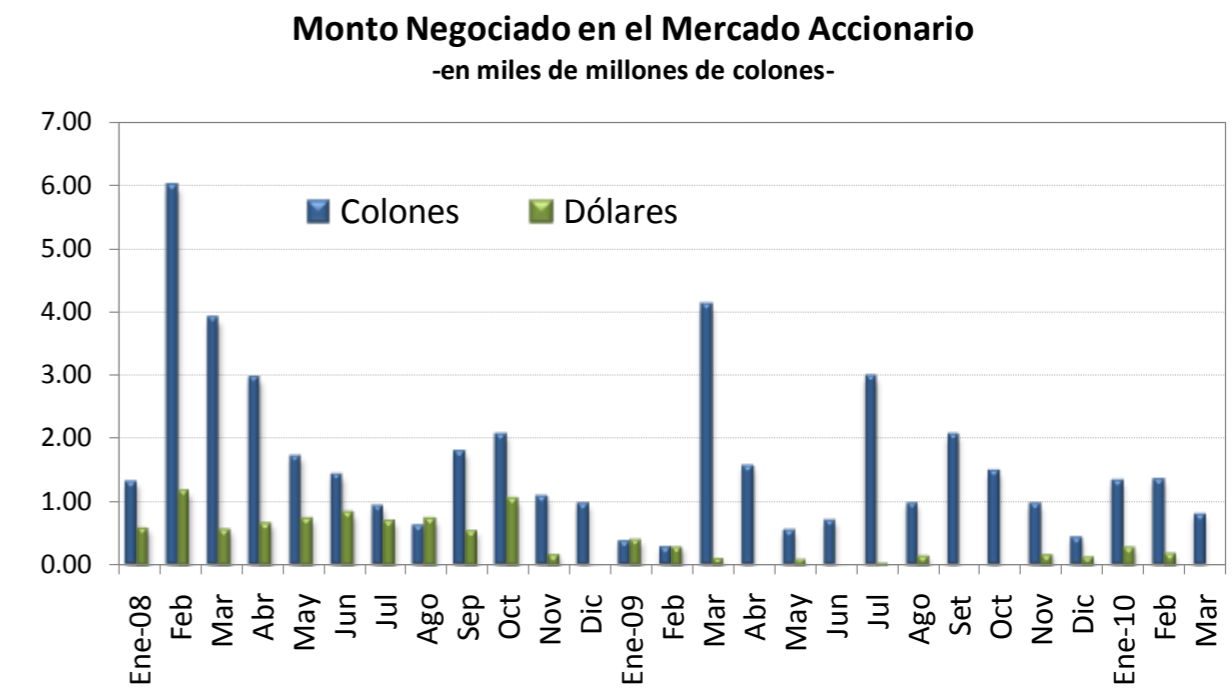
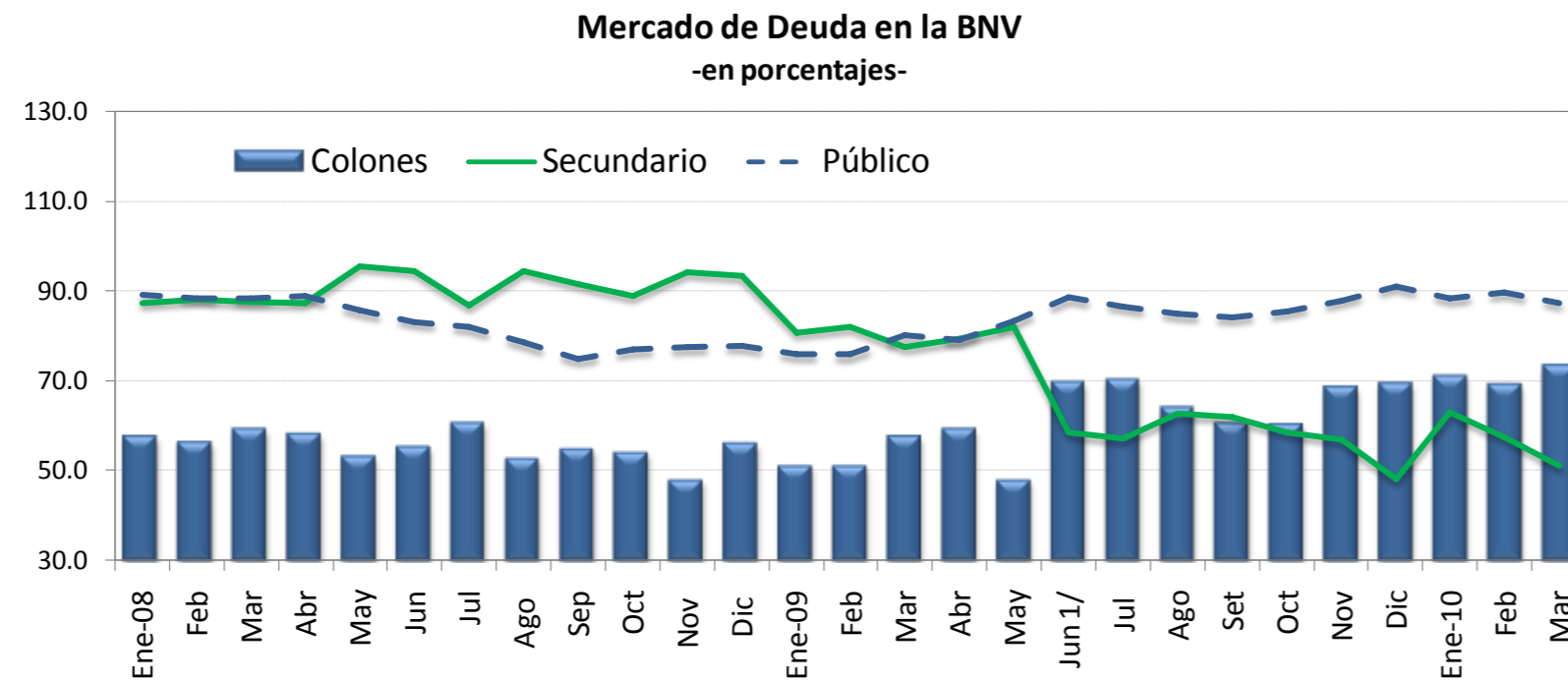

VALOR TRANSADO EN EL MERCADO DE DEUDA
(en miles de millones de colones y como porcentajes del total)

	Total	Primario	Secundario	Liquidez	Público	Privado	Colones	Moneda Extranjera
	¢	%	%		%	%	%	%
Ene-08	1,774.6	12.7	87.3	n.d	89.1	10.9	57.6	42.4
Feb	1,688.5	11.8	88.2	n.d	88.5	11.5	56.3	43.7
Mar	1,498.4	12.4	87.6	n.d	88.2	11.8	59.1	40.9
Abr	1,676.9	12.6	87.4	n.d	88.8	11.2	58.2	41.8
May	1,515.8	4.4	95.6	n.d	85.6	14.4	53.2	46.8
Jun	1,447.6	5.5	94.5	n.d	83.2	16.8	55.3	44.7
Jul	1,652.6	13.3	86.7	n.d	82.0	18.0	60.7	39.3
Ago	1,345.8	5.5	94.5	n.d	78.5	21.5	52.7	47.3
Sep	1,355.6	8.4	91.6	n.d	74.8	25.2	54.8	45.2
Oct	1,571.3	11.2	88.8	n.d	77.0	23.0	53.9	46.1
Nov	1,256.0	5.9	94.1	n.d	77.5	22.5	48.0	52.0
Dic	1,059.6	6.7	93.3	n.d	77.9	22.1	56.0	44.0
Ene-09	1,295.7	19.3	80.7	n.d	75.9	24.1	51.1	48.9
Feb	1,245.2	18.0	82.0	n.d	75.8	24.2	51.1	48.9
Mar	1,614.2	22.5	77.5	n.d	80.1	19.9	57.6	42.4
Abr	1,444.3	20.7	79.3	n.d	79.0	21.0	59.3	40.7
May	1,666.6	18.0	82.0	n.d	83.2	16.8	48.0	52.0
Jun 1/	1,313.1	3.9	58.4	37.7	88.5	11.5	69.7	30.3
Jul	1,311.2	9.8	57.1	33.1	86.6	13.4	70.2	29.8
Ago	1,030.9	5.1	62.7	32.2	84.8	15.2	63.9	36.1
Set	1,075.5	6.1	62.0	31.9	84.1	15.9	60.6	39.4
Oct	1,029.2	9.3	58.6	32.1	85.5	14.5	60.4	39.6
Nov	1,058.6	5.3	56.9	37.8	87.9	12.1	68.5	31.5
Dic	1,031.3	6.6	48.1	45.3	91.1	8.9	69.4	30.6
Ene-10	1,265.1	14.5	63.1	22.5	88.3	11.7	71.0	29.0
Feb	1,166.8	9.3	57.4	33.3	89.7	10.3	69.1	30.9
Mar	1,242.4	16.2	51.1	32.7	87.2	12.8	73.3	26.7

VALOR TRANSADO EN EL MERCADO ACCIONARIO
(en miles de millones de colones)

Fecha	Total	Colones	Dólares
Ene-08	1.88	1.32	0.57
Feb	7.12	5.98	1.14
Mar	4.44	3.88	0.55
Abr	3.59	2.95	0.65
May	2.44	1.72	0.72
Jun	2.22	1.42	0.80
Jul	1.60	0.92	0.68
Ago	1.34	0.63	0.71
Sep	2.32	1.79	0.53
Oct	3.08	2.06	1.02
Nov	1.24	1.09	0.16
Dic	0.97	0.96	0.01
Ene-09	0.77	0.38	0.39
Feb	0.56	0.28	0.28
Mar	4.20	4.10	0.10
Abr	1.57	1.57	0.00
May	0.63	0.54	0.09
Jun	0.71	0.70	0.01
Jul	3.00	2.97	0.03
Ago	1.11	0.97	0.14
Set	2.05	2.05	0.00
Oct	1.48	1.48	0.00
Nov	1.13	0.96	0.17
Dic	0.55	0.43	0.12
Ene-10	1.59	1.32	0.270
Feb	1.54	1.36	0.18
Mar	0.80	0.80	0.00

1/ A partir de junio 2009 se incluye en el volúmen total negociado las transacciones en Mercado de Liquidez de la BNV.

Fuente: Bolsa Nacional de Valores .

ÍNDICES BURSÁTILES NACIONALES

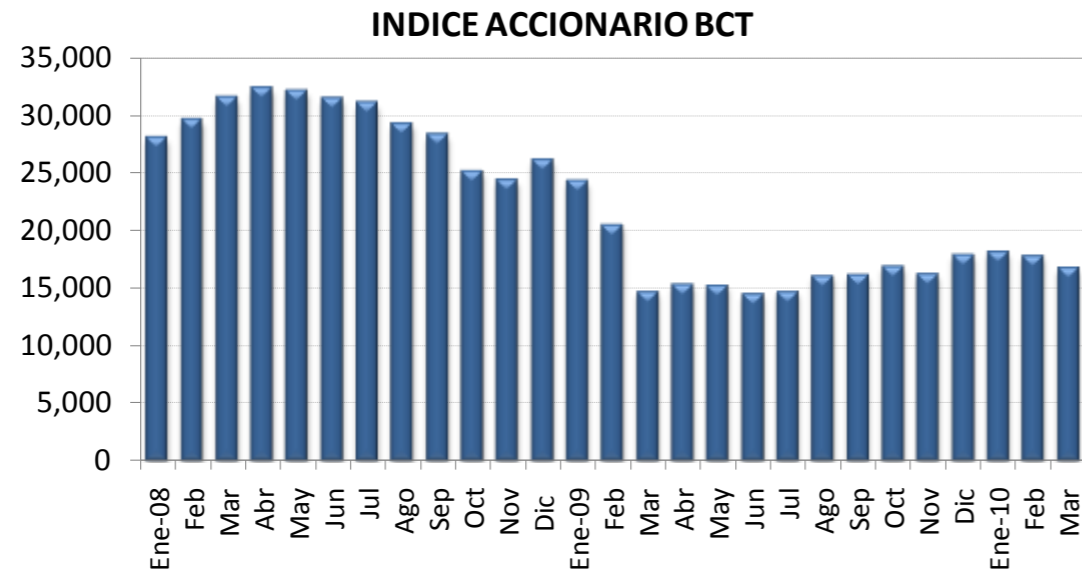

Al 31-Mar-10 Nivel 16,702.95 Variación -1,066.59

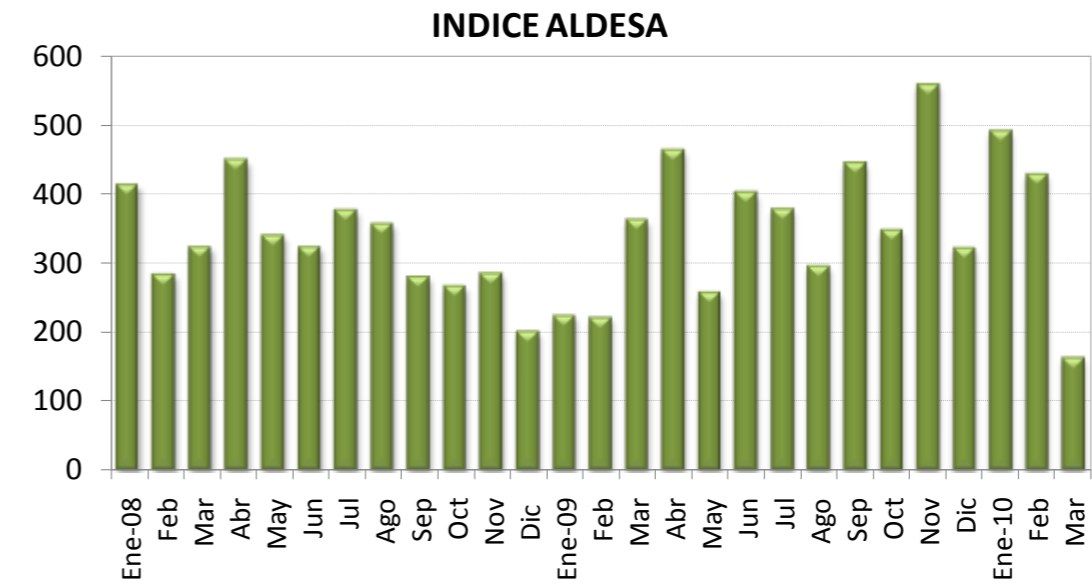

Al 31-Mar-10 Nivel 163.00 Variación -265.78

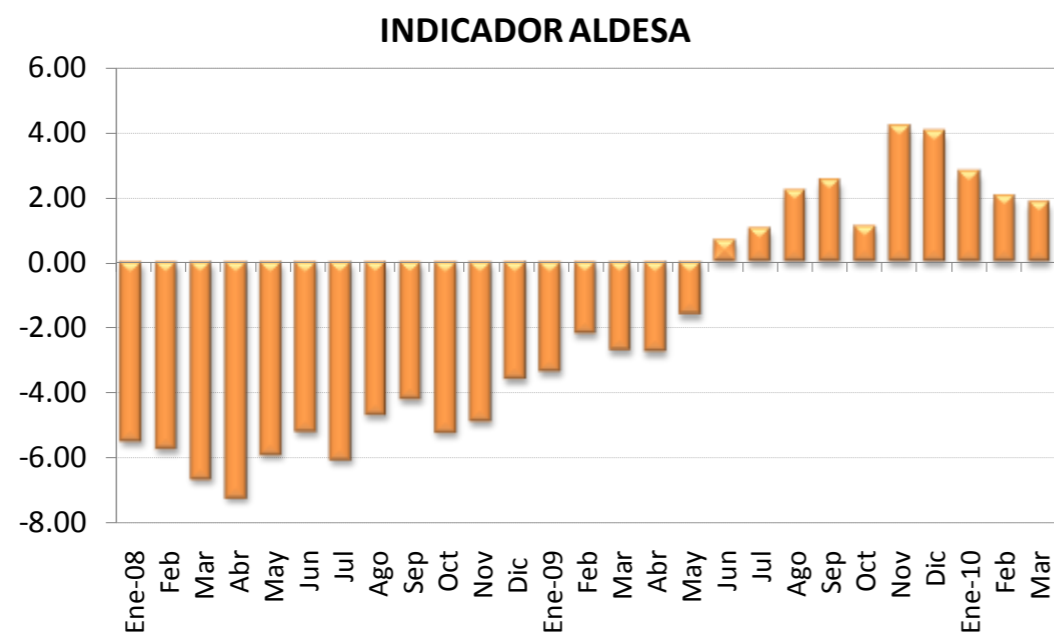

Al 31-Mar-10 Nivel 1.84 Variación -0.17

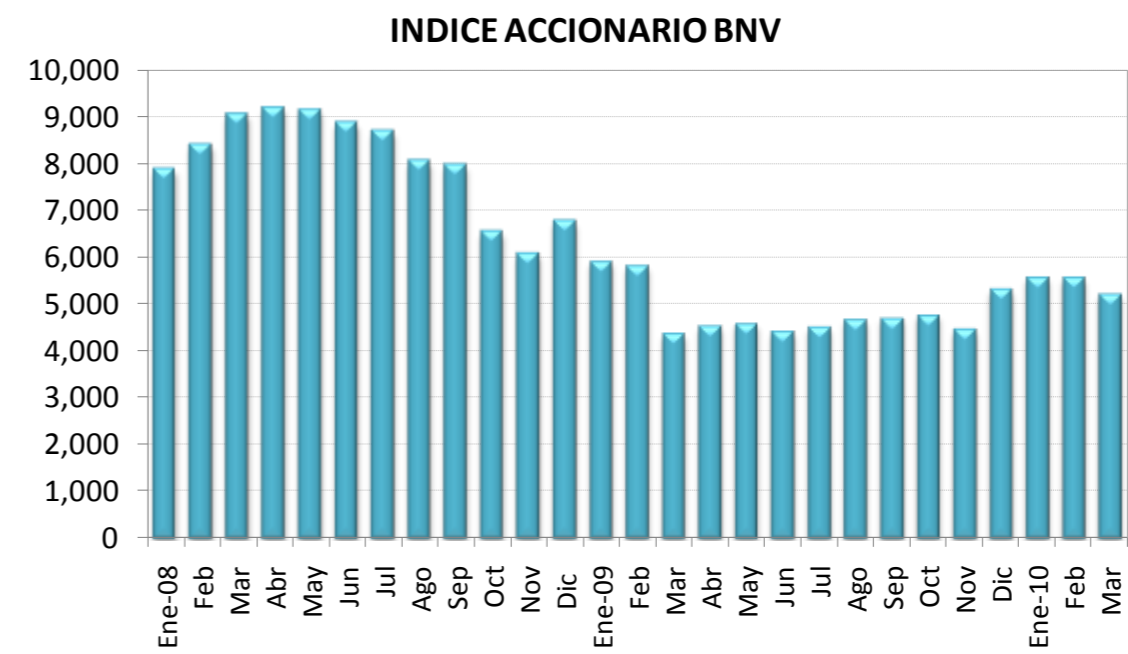

Al 31-Mar-10 Nivel 5,210.83 Variación -347.70



Fuente: Aldeza Valores S.A., BCT Valores, Bolsa Nacional de Valores y Departamento de Estadística Macroeconómica.

Nota técnica

a) *Índices accionarios nacionales*

En el Informe Mensual se incorporan dos índices accionarios: el Índice Accionario BCT y el Índice Accionario de la Bolsa Nacional de Valores. Estos índices tratan de presentar la evolución del mercado accionario mediante la variación de los precios de las acciones inscritas en bolsa.

Índice Accionario BCT

Se define de la siguiente manera: $I_t = I_{t-1} * \frac{\sum P_{it} * Q_{it-1} * F_{it}}{\sum P_{it-1} * Q_{it-1}}$ donde

I_t = Valor del índice para el día t.

P_{it} = Precio de cierre de la i-ésima emisión en el día t.

Q_{it} = Número de acciones inscritas de la i-ésima emisión del día t.

F_{it} = Factor de ajuste

Este índice mide el valor del mercado accionario. No tiene un período fijo como base, sino que se ajusta de acuerdo al último día en que se calculó. Se basa en una muestra del total de empresas costarricenses que transan acciones en la Bolsa Nacional de Valores, la cual se escoge de acuerdo a varios criterios de bursatilidad, tales como el importe negociado, la rotación del período, la cantidad de operaciones y el número de días negociados. La muestra se revisa cada tres meses.

El factor de ajuste incorpora aspectos como el pago de dividendos en efectivo o en acciones, la suscripción de acciones y los "splits".

Índice Accionario de la Bolsa Nacional de Valores

Se define como: $I_t = \frac{\sum P_{it} * \Theta_{it}}{\sum P_{it-1} * \Theta_{it-1}}$ donde:

P_{it} = Precio promedio de la acción i en el día t.

Θ_{it} = Ponderador de la acción i en el día t = $F_i * R_i * AC_i$

F_i = Frecuencia de cotización de la acción i

R_i = Rotación diaria promedio de la acción i.

AC_i = Acciones en circulación de la acción i.

Este índice incluye las acciones de todas las empresas inscritas en la Bolsa Nacional de Valores. La variación del precio de las acciones se pondera por la importancia relativa de las diferentes acciones participantes en el mercado, en términos de la frecuencia de negociaciones y los porcentajes en circulación negociados a través de la bolsa.

En la forma en que ha sido estructurado, el índice pretende medir el incremento aproximado en la riqueza de un inversionista que mantiene una cartera compuesta por las acciones de mayor movimiento en el mercado, en términos de la frecuencia de negociación y la cantidad de acciones negociadas con respecto al total de acciones en circulación. De acuerdo con ello, el índice le otorga una mayor importancia relativa a las negociaciones de acciones de aquellas compañías cuya presencia en el mercado es más amplia.

Los ponderadores determinan la importancia relativa que se le otorga a cada acción. Estos toman en cuenta, principalmente, la frecuencia con que se negocian las acciones y la cantidad de acciones transadas en relación con el total de acciones en circulación de cada empresa. Con ello se pretende expresar en el índice el desenvolvimiento regular del mercado y el comportamiento de los precios que ahí se definen, minimizando los efectos transitorios que puedan ocurrir, por situaciones “anormales” en el mercado, como las negociaciones fuertes de acciones que no se transan frecuentemente. Además, se trata de evitar alteraciones en el índice por problemas de estacionalidad.

¿Cómo se interpretan los índices?

Los índices accionarios muestran las variaciones en el nivel agregado (BNV) o para una muestra (BCT) del precio de las acciones, por lo cual constituyen un parámetro importante para evaluar el desarrollo del mercado accionario y el crecimiento de las empresas incluidas en el índice. Las variaciones porcentuales entre períodos reflejan la tendencia del mercado o su muestra. Por ejemplo, el valor del índice de la BNV al finalizar 1996 fue de 1.439,0 puntos y en 1997 cerró en 1.695,0, lo que significó un incremento de 18 puntos porcentuales. Esto representa la ganancia promedio de los inversionistas por concepto de crecimiento en los precios de sus acciones.

b) *Índices de volumen y rendimientos reales*

Índice ALDESA de volumen real

Se define como: $I_t = \frac{V_t / Ud_t * 100}{VB}$ donde:

V_t = volumen negociado el día t
 Ud_t = Unidad de Desarrollo del día t
 VB = Volumen base

Este índice mide la actividad real del mercado de valores costarricense. El valor base es el promedio diario de las transacciones de 1992 (¢2.759 millones), expresado en unidades de desarrollo (28.0737 Ud). Las Unidades de Desarrollo son una unidad de cuenta diaria, las cuales se basan en las variaciones del Índice de Precios al Consumidor (IPC) y representan una aproximación de la inflación diaria.

Cuando este índice registra para el cierre de una sesión bursátil un valor por encima de los 100 puntos, ello refleja un incremento en la actividad real en el mercado de valores con respecto al año base.

Indicador ALDESA de rendimientos reales

Se define como: $I_t = (TIR_t / \Pi) / (1 + \Pi)$ donde:

TIR_t = tasa interna de retorno promedio ponderada del día t, de las operaciones del mercado primario a 6 meses
 $\Pi = (Ud_t / Ud_{t-360}) - 1$

El indicador mide los rendimientos reales ofrecidos en el mercado primario, específicamente para las colocaciones en colones a seis meses plazo. El valor del índice muestra la tasa de interés real que un inversionista recibirá en los próximos seis meses por sus negociaciones en colones de mercado primario, si la inflación y el mercado mantienen un comportamiento igual al actual.

4.3 Tasas de interés

Durante el mes de marzo del 2010 el Banco Central de Costa Rica (BCCR) no modificó la tasa de política monetaria (TPM), con lo que esta se mantuvo en 9,0%. En tanto, incrementó en 50 puntos base la tasa de interés de los Depósitos Electrónicos a Plazo para las captaciones con vencimiento de 270 días o más.

Con esta última medida el BCCR ajustó la curva de rendimiento de sus instrumentos y continuó el proceso de traslado de recursos líquidos de los intermediarios financieros a figuras con mayor perfil de vencimiento, con la finalidad de hacer más eficiente la transmisión de la política monetaria.

Por su parte, las tasas pasivas en colones de la banca comercial permanecieron estables durante los primeros tres meses del año, con cambios poco significativos, lo cual se refleja en el comportamiento de la tasa básica pasiva, cuyo nivel ha oscilado entre 8,0% y 8,25%. En términos reales la tasa básica pasiva continúa siendo positiva, aunque con niveles cercanos a cero (0,06% a finales de marzo)¹.

Además el premio por ahorrar en colones se incrementó, básicamente, por el cambio en las tasas de interés en dólares (internas y externas), ya que las expectativas de tipo de cambio en marzo se mantuvieron en 5,4%². Este premio varía en función del activo financiero que se utilice como referencia para calcularlo y se situó en un rango de 0,9 a 2,3 puntos porcentuales.

Con respecto a las tasas activas en moneda nacional y moneda extranjera, se observó una ligera baja en las actividades donde se da una mayor colocación de recursos (vivienda, consumo, industria), principalmente por parte de la banca estatal. En el caso de la banca privada, si bien se dieron movimientos a la baja, también se observaron ligeras alzas en las tasas de interés de algunas actividades. En términos netos, estas variaciones se resumieron en una disminución en la tasa activa promedio del Sistema Financiero en ambas monedas con respecto a febrero. Al cierre de marzo la tasa activa se ubicó en 20,0% en colones y 10,8% en dólares.

¹ El cálculo de la tasa real se realiza con base en las expectativas de inflación (7,3%) y la tasa básica neta.

² Según la encuesta mensual de expectativas de inflación y variación del tipo de cambio del BCCR realizada en marzo del presente año.

TASAS DE INTERÉS PASIVAS NETAS EN MONEDA NACIONAL

A 30 DÍAS PLAZO
-en porcentajes-

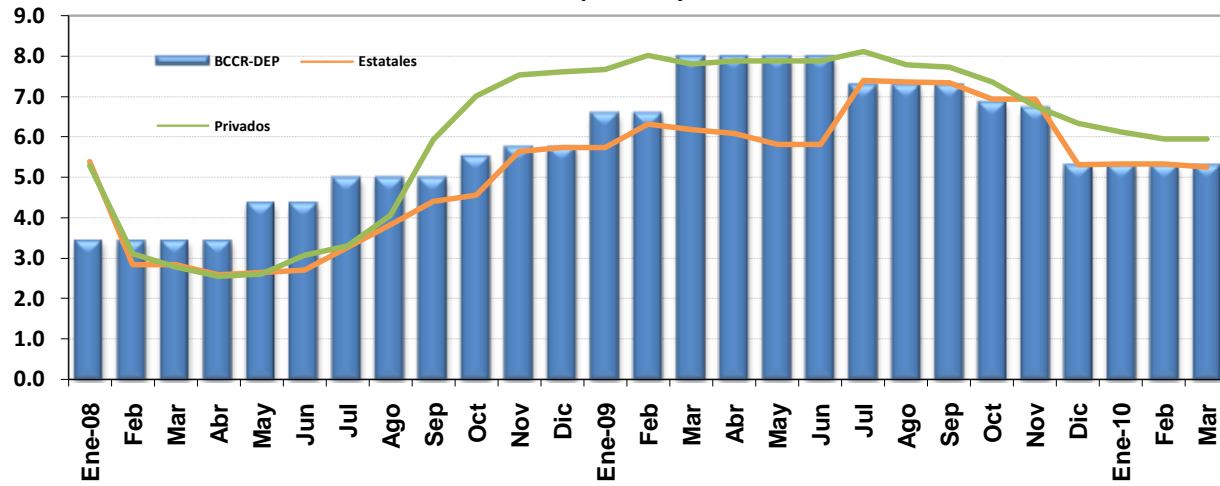

A 6 MESES PLAZO
-en porcentajes-

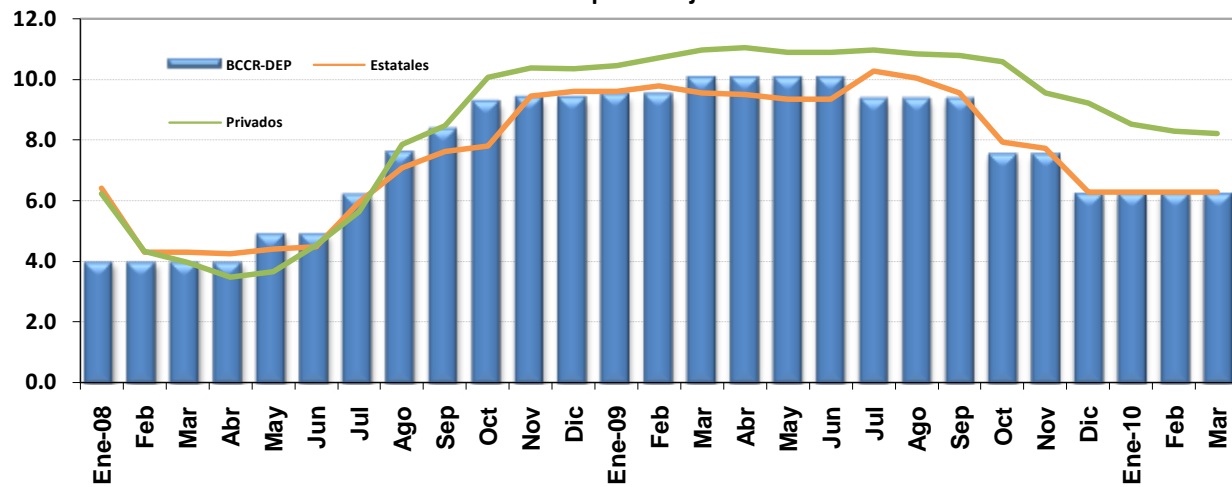

A 12 MESES PLAZO
-en porcentajes-

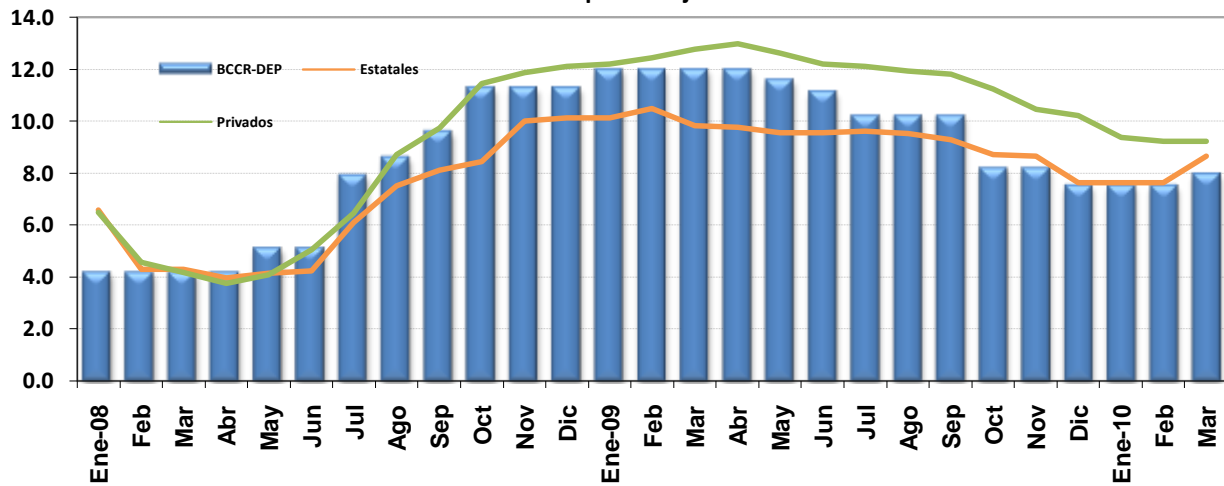

Fuente: Departamento de Estadística Macroeconómica, BCCR.

SBN: TASAS DE INTERÉS PASIVAS NETAS EN COLONES
en porcentajes

	CAPTACIÓN A 1 MES				CAPTACIÓN A 3 MESES			CAPTACIÓN A SEIS MESES			CAPTACIÓN A 12 MESES				
	Tasa "Overnight" (DON) ^{1/}	BCCR	Estatales	Privados	BCCR	Estatales	Privados	BCCR		Estatales	Privados	BCCR		Estatales	Privados
		C. DIRECTO			C. DIRECTO			BEM ^{2/}	C. DIRECTO			BEM ^{2/}	C. DIRECTO		
2008															
Enero	2.99	3.45	5.39	5.31	3.57	5.81	5.64	6.41	3.97	6.40	6.22	6.65	4.22	6.58	6.51
Febrero	2.99	3.45	2.85	3.12	3.57	3.17	3.57	4.81	3.97	4.29	4.34	4.86	4.22	4.30	4.58
Marzo	2.99	3.45	2.85	2.80	3.57	3.17	3.16	3.55	3.97	4.29	3.98	4.33	4.22	4.30	4.17
Abril	2.99	3.45	2.59	2.56	3.57	2.77	2.92	3.53	3.97	4.23	3.48	4.14	4.22	3.96	3.76
Mayo	3.91	4.37	2.65	2.61	4.49	2.82	2.86	n.t.	4.89	4.38	3.65	3.96	5.14	4.13	4.08
Junio	4.83	4.37	2.71	3.08	4.49	2.88	3.44	n.t.	4.89	4.46	4.54	5.88	5.14	4.24	5.05
Julio	4.83	5.00	3.26	3.24	5.35	3.49	3.58	n.t.	6.19	5.93	5.55	7.63	7.94	6.10	6.36
Agosto	4.83	5.00	3.83	4.07	5.35	4.35	5.07	n.t.	7.57	7.08	7.84	8.42	8.63	7.53	8.72
Setiembre	4.83	5.00	4.41	5.93	5.85	5.12	6.50	n.t.	8.32	7.60	8.48	9.88	9.63	8.11	9.74
Octubre	4.83	5.52	4.56	7.01	6.44	5.05	7.76	n.t.	9.22	7.80	10.06	11.05	11.30	8.46	11.46
Noviembre	4.83	5.75	5.64	7.55	6.67	6.54	8.09	n.t.	9.35	9.44	10.36	11.01	11.30	10.02	11.89
Diciembre	4.83	5.75	5.75	7.61	6.67	6.65	8.05	n.t.	9.35	9.60	10.35	n.t.	11.30	10.14	12.11
2009															
Enero	6.21	6.58	5.75	7.67	7.36	6.63	8.15	n.t.	9.46	9.59	10.45	11.97	12.02	10.14	12.22
Febrero	6.21	6.58	6.32	8.02	7.36	7.17	8.44	n.t.	9.46	9.77	10.71	11.98	12.02	10.50	12.44
Marzo	7.13	7.96	6.19	7.81	8.74	7.07	8.44	n.t.	10.00	9.54	10.95	11.88	12.02	9.83	12.77
Abril	7.13	7.96	6.09	7.89	8.74	6.97	8.60	n.t.	10.00	9.49	11.04	11.99	12.02	9.77	12.99
Mayo	7.13	7.96	5.82	7.89	8.74	6.70	8.33	n.t.	10.00	9.35	10.89	11.64	11.62	9.58	12.62
Junio	7.13	7.96	5.82	7.89	8.74	6.70	8.30	n.t.	10.00	9.34	10.88	10.71	11.16	9.57	12.22
Julio	6.67	7.27	7.41	8.12	8.11	8.38	8.52	n.t.	9.31	10.27	10.97	n.t.	10.24	9.63	12.11
Agosto	6.67	7.27	7.38	7.80	8.11	8.30	8.43	n.t.	9.31	10.05	10.83	n.t.	10.24	9.55	11.94
Setiembre	6.67	7.27	7.36	7.73	8.11	8.08	8.39	n.t.	9.31	9.54	10.79	n.t.	10.24	9.29	11.82
Octubre	6.67	6.85	6.94	7.36	7.08	7.57	8.17	n.t.	7.52	7.93	10.58	n.t.	8.22	8.71	11.24
Noviembre	6.67	6.72	6.94	6.76	6.90	7.55	7.25	n.t.	7.52	7.72	9.54	n.t.	8.22	8.67	10.45
Diciembre	5.29	5.29	5.32	6.48	5.29	5.34	6.92	n.t.	6.21	6.26	9.26	n.t.	7.54	7.65	10.31
2010															
Enero	5.29	5.29	5.33	6.14	5.29	5.34	6.52	n.t.	6.21	6.26	8.52	7.46	7.54	7.65	9.37
Febrero	5.29	5.29	5.33	5.95	5.29	5.33	6.44	n.t.	6.21	6.26	8.30	8.47	7.54	7.65	9.24
Marzo ^{3/}	5.29	5.29	5.27	5.95	5.29	5.34	6.45	n.t.	6.21	6.26	8.22	8.66	8.00	7.65	9.23

1/ A partir del 16 de marzo del 2006, esta tasa "overnight" se definió como la tasa de Política Monetaria, hasta el 29 de mayo del 2008. A partir de esa fecha la tasa de Política Monetaria es la tasa vigente en el MIB (MIL a partir de agosto 2009) para préstamos a un día plazo del BCCR a los bancos comerciales.

2/ Corresponde a la tasa equivalente (y promedio ponderado a partir del 2008) del instrumento BEM Cero cupón. Se registra la tasa promedio de la última subasta del mes.

3/ Tasas de interés de los bancos vigentes al 31 de marzo 2010.

n.a: no aplica

n.t: no hubo transacciones

Fuente:Departamento de Estadística Macroeconómica, BCCR.

**TASA BÁSICA, BCCR-DEP
Y PREMIO POR AHORRAR EN MONEDA NACIONAL**

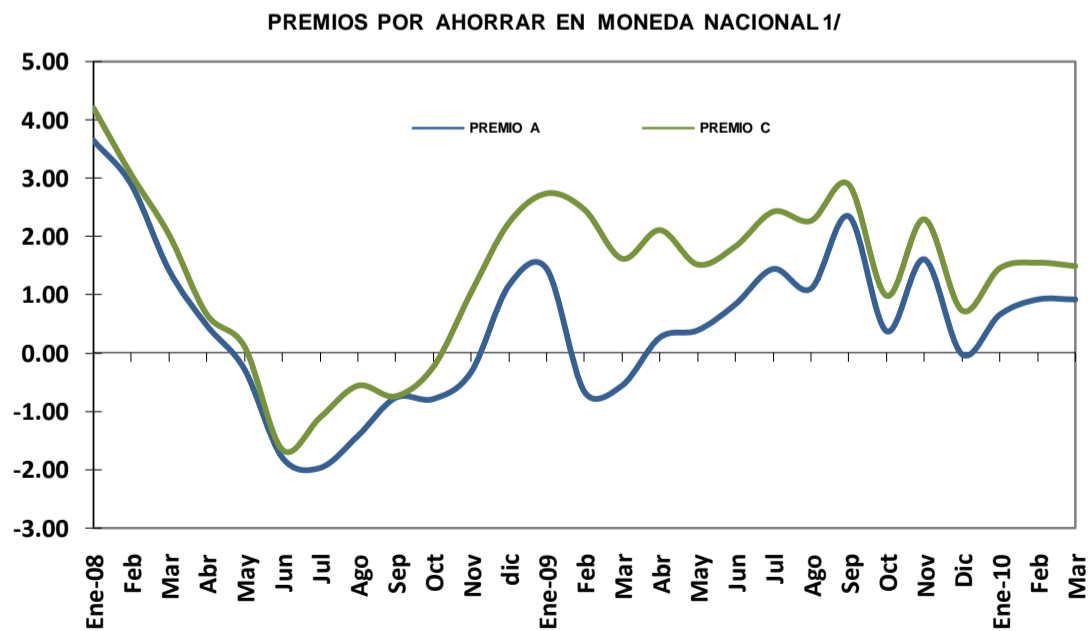
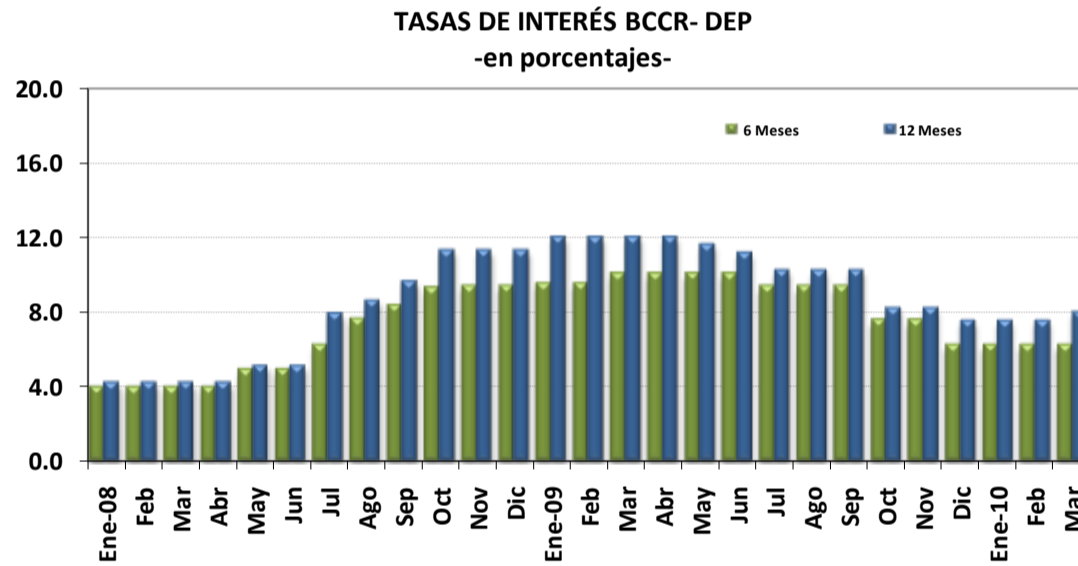
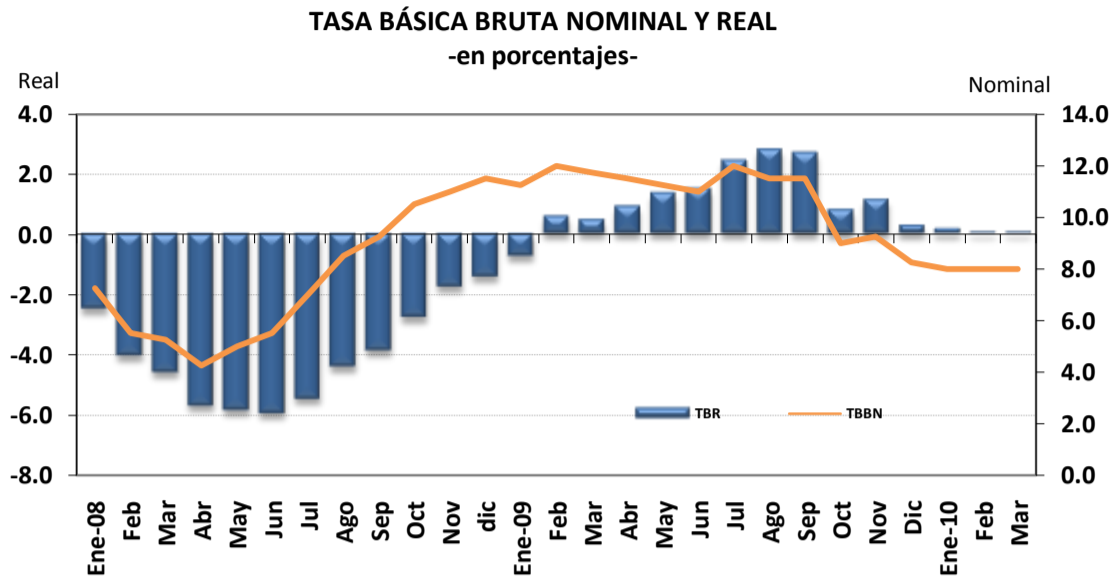

1/ Ver nota 4 en página 55

Fuente: Departamento de Estadística Macroeconómica, BCCR.

TASA BÁSICA Y TASAS DE BEM NOMINALES Y REALES Y PREMIOS POR AHORRAR EN MONEDA NACIONAL

	TASA BÁSICA		TASAS BEM - CERO CUPÓN				PREMIOS EN COLONES A 6 MESES PLAZO				PREMIOS EN COLONES A 12 MESES PLAZO	
	TBBN ^{1/}	TBR ^{2/}	6 MESES PLAZO		12 MESES PLAZO		MERCADO INTERNO		MERCADO EXTERNO		MERC. INTERNO	MERC. EXTERNO
			Nominal	Real	Nominal	Real	Premio A ^{3/}	Premio B ^{3/}	Premio C ^{3/}	Premio D ^{3/}	Premio E ^{3/}	Premio F ^{3/}
2008												
Enero	7.25	-2.50	6.41	-2.73	6.65	-2.51	3.64	3.38	4.20	3.94	3.64	4.35
Febrero	5.50	-4.05	4.81	-4.28	4.86	-4.24	2.89	2.64	3.06	2.81	2.43	3.08
Marzo	5.25	-4.61	3.55	-5.78	4.33	-5.07	1.42	0.14	2.03	0.75	0.66	1.68
Abril	4.25	-5.71	3.53	-5.79	4.14	-5.24	0.47	0.09	0.66	0.28	0.74	0.75
Mayo	5.00	-5.85	n.t	n.a	3.96	-6.43	-0.28	n.a	0.11	n.a	-0.99	-0.76
Junio	5.50	-5.94	n.t	n.a	5.88	-5.21	-1.79	n.a	-1.66	n.a	-1.06	-1.05
Julio	7.00	-5.47	n.t	n.a	7.63	-4.41	-1.97	n.a	-1.11	n.a	-0.82	-0.08
Agosto	8.50	-4.41	n.t	n.a	8.42	-3.88	-1.42	n.a	-0.56	n.a	-1.24	-0.05
Setiembre	9.25	-3.89	n.t	n.a	9.88	-2.67	-0.77	n.a	-0.74	n.a	0.26	0.62
Octubre	10.50	-2.78	n.t	n.a	11.05	-1.55	-0.79	n.a	-0.24	n.a	0.24	1.14
Noviembre	11.00	-1.77	n.t	n.a	11.01	-0.97	-0.33	n.a	1.04	n.a	0.20	1.75
Diciembre	11.50	-1.44	n.t	n.a	n.t	n.a	1.16	n.a	2.23	n.a	n.a	n.a
2009												
Enero	11.25	-0.76	n.t	n.a	11.97	0.69	1.44	n.a	2.74	n.a	2.44	4.04
Febrero	12.00	0.58	n.t	n.a	11.98	1.43	-0.66	n.a	2.46	n.a	-0.08	3.07
Marzo	11.75	0.46	n.t	n.a	11.88	1.43	-0.56	n.a	1.62	n.a	-0.18	2.45
Abril	11.50	0.89	n.t	n.a	11.99	2.18	0.27	n.a	2.11	n.a	0.31	3.19
Mayo	11.25	1.33	n.t	n.a	11.64	2.52	0.39	n.a	1.52	n.a	1.42	2.42
Junio	11.00	1.49	n.t	n.a	10.71	2.04	0.84	n.a	1.83	n.a	1.17	1.89
Julio	12.00	2.43	n.t	n.a	n.t	n.a	1.44	n.a	2.42	n.a	n.a	n.a
Agosto	11.50	2.79	n.t	n.a	n.t	n.a	1.10	n.a	2.27	n.a	n.a	n.a
Setiembre	11.50	2.68	n.t	n.a	n.t	n.a	2.34	n.a	2.89	n.a	n.a	n.a
Octubre	9.00	0.79	n.t	n.a	n.t	n.a	0.37	n.a	0.98	n.a	n.a	n.a
Noviembre	9.25	1.13	n.t	n.a	n.t	n.a	1.61	n.a	2.29	n.a	n.a	n.a
Diciembre	8.25	0.27	n.t	n.a	n.t	n.a	-0.02	n.a	0.73	n.a	n.a	n.a
2010												
Enero	8.00	0.15	n.t	n.a	7.46	0.24	0.66	n.a	1.45	n.a	0.72	1.06
Febrero	8.00	0.06	n.t	n.a	8.47	1.09	0.92	n.a	1.55	n.a	1.92	2.19
Marzo ^{4/}	8.00	0.06	n.t	n.a	8.66	1.27	0.92	n.a	1.49	n.a	2.05	2.29

1/ TBBN: Tasa básica bruta nominal.

2/ TBR: Tasa básica neta real. Se utiliza la inflación esperada, obtenida de la encuesta mensual sobre expectativas de inflación aplicada por el BCCR.

3/ Premio A: diferencia entre tasa básica neta y tasa de indiferencia referencia BNCR 6 meses en dólares.

Premio B: diferencia entre tasa promedio de subasta 6 meses y tasa de indiferencia referencia BNCR 6 meses dólares.

Premio C: diferencia entre tasa básica neta y tasa de indiferencia referencia libor 6 meses.

Premio D: diferencia entre tasa promedio de subasta 6 meses y tasa de indiferencia referencia Libor 6 meses.

Premio E: diferencia entre tasa promedio de subasta 12 meses y tasa de indiferencia referencia depósitos en dólares bancos estatales 12 meses.

Premio F: diferencia entre tasa promedio de subasta 12 meses y tasa de indiferencia referencia Libor a 12 meses.

4/ Cifras al 31 de marzo 2010.

n.t: no hubo transacciones

n.a: no aplica

Fuente:Departamento de Estadística Macroeconómica, BCCR.

TASAS DE INTERÉS PASIVAS EN DÓLARES
- porcentajes -

A 6 MESES PLAZO
- porcentajes -

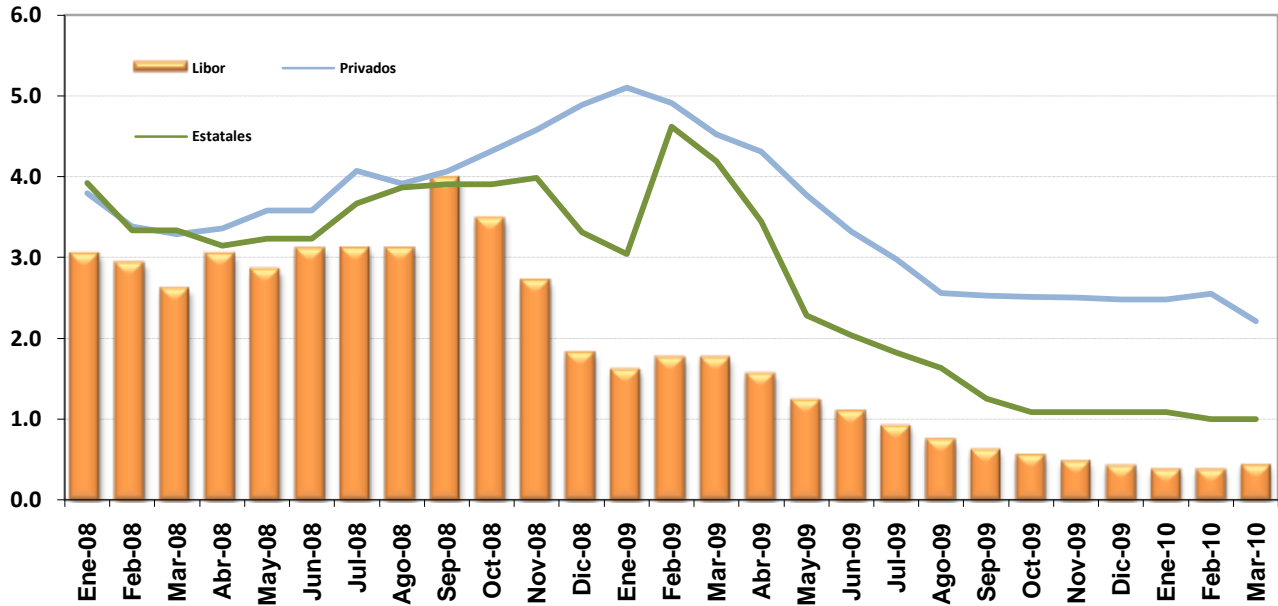

A 12 MESES PLAZO
- porcentajes -

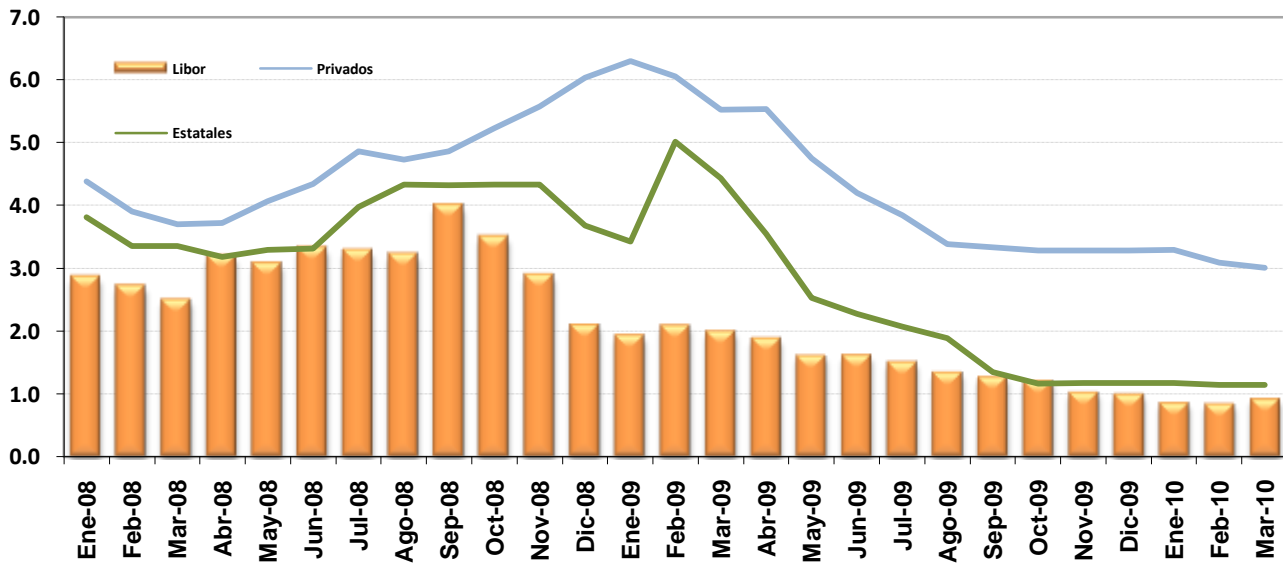

Fuente: Departamento de Estadística Macroeconómica, BCCR.

TASAS DE INTERÉS ACTIVAS EN MONEDA NACIONAL -en porcentajes-

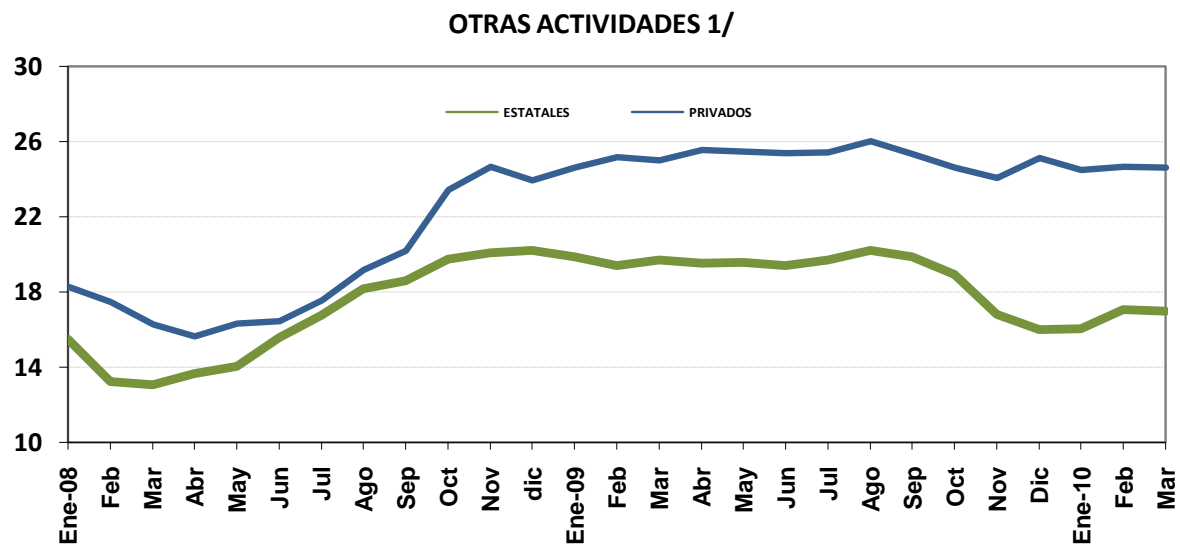
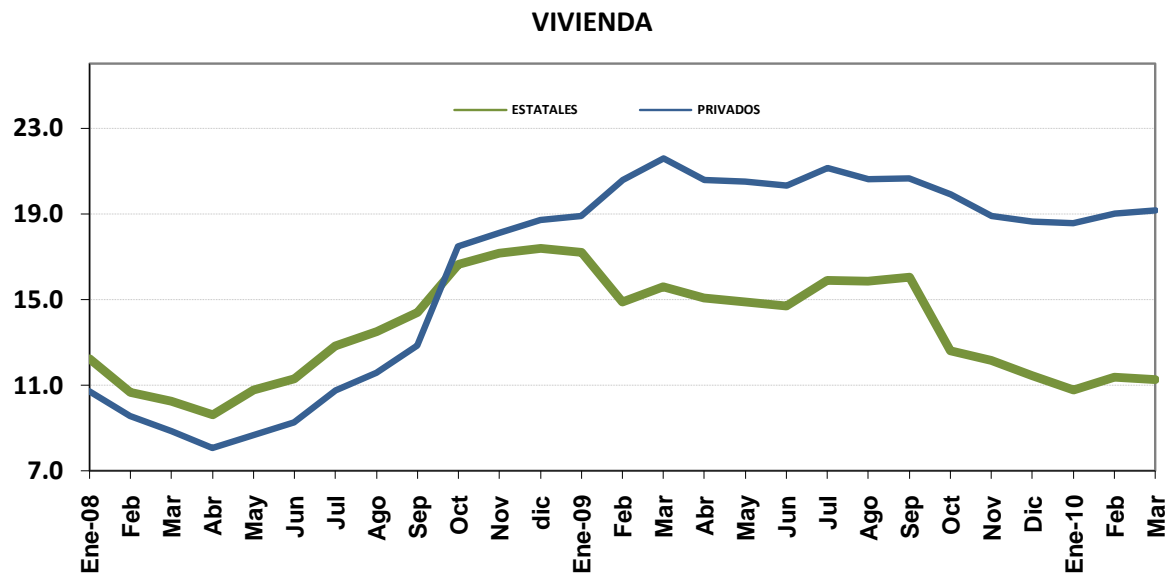
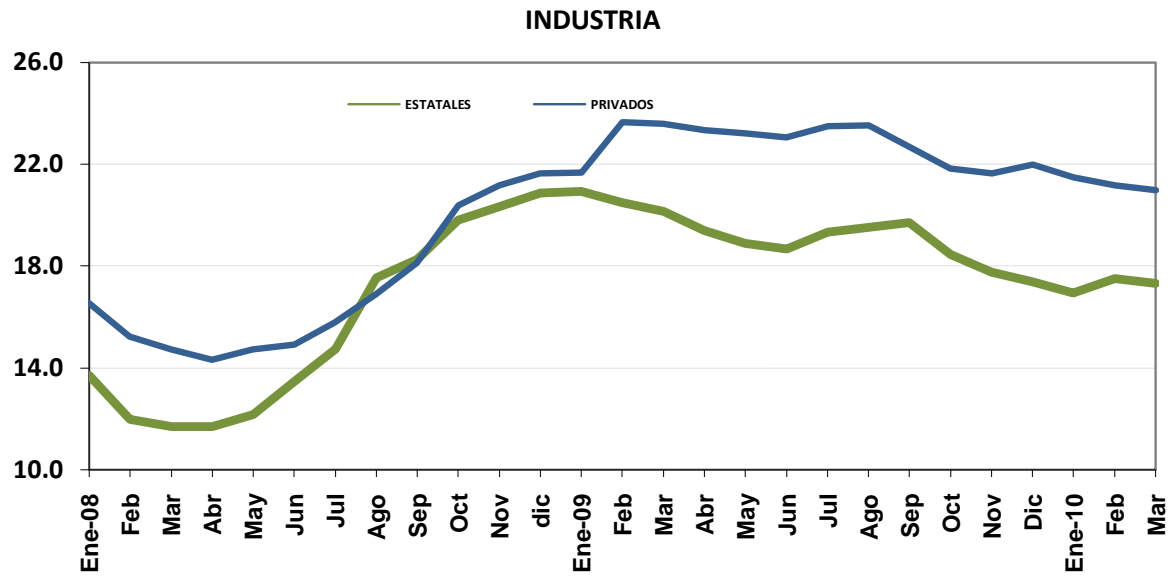

1/ Incluye crédito de consumo, comercio y servicios

Fuente: Departamento de Estadística Macroeconómica, BCCR.

SISTEMA BANCARIO NACIONAL
TASAS DE INTERÉS ACTIVAS EN MONEDA NACIONAL
 -en porcentajes-

PERIODO	INDUSTRIA		VIVIENDA		OTRAS ACTIVIDADES ^{1/}		TASA PONDERADA DEL SISTEMA FINANCIERO	TASA DE POLÍTICA MONETARIA ^{2/}
	Estatales	Privados	Estatales	Privados	Estatales	Privados		
IV-Trimestre	12.61	16.06	11.38	10.90	14.63	17.25	16.14	
2008								
Enero	13.70	16.54	12.23	10.75	15.50	18.27	16.35	
Febrero	11.96	15.22	10.68	9.58	13.23	17.47	14.59	
Marzo	11.69	14.73	10.29	8.87	13.06	16.27	14.14	
Abril	11.70	14.32	9.64	8.09	13.64	15.63	14.37	
Mayo	12.17	14.73	10.79	8.68	14.02	16.29	14.83	7.00
Junio	13.45	14.93	11.31	9.28	15.57	16.45	15.31	8.00
Julio	14.73	15.81	12.84	10.78	16.75	17.55	16.12	9.00
Agosto	17.55	16.91	13.51	11.58	18.18	19.16	17.61	10.00
Setiembre	18.28	18.13	14.41	12.86	18.59	20.17	18.30	10.00
Octubre	19.82	20.40	16.63	17.50	19.73	23.41	20.11	10.00
Noviembre	20.34	21.19	17.15	18.14	20.09	24.65	20.89	10.00
Diciembre	20.90	21.65	17.38	18.71	20.19	23.92	20.73	10.00
2009								
Enero	20.95	21.69	17.19	18.89	19.84	24.62	20.87	10.00
Febrero	20.50	23.66	14.87	20.57	19.39	25.14	21.62	10.00
Marzo	20.15	23.60	15.58	21.59	19.67	24.99	22.08	10.00
Abril	19.41	23.33	15.09	20.58	19.54	25.56	22.11	10.00
Mayo	18.90	23.23	14.90	20.51	19.57	25.47	22.12	10.00
Junio	18.67	23.06	14.70	20.33	19.41	25.36	21.62	10.00
Julio	19.34	23.51	15.88	21.13	19.71	25.43	21.95	9.00
Agosto	19.53	23.53	15.86	20.61	20.20	26.01	22.41	9.00
Setiembre	19.73	22.70	16.05	20.66	19.85	25.33	21.94	9.00
Octubre	18.46	21.85	12.61	19.90	18.94	24.62	20.33	9.00
Noviembre	17.76	21.65	12.17	18.90	16.81	24.07	20.08	9.00
Diciembre	17.40	21.98	11.45	18.63	16.00	25.11	20.19	9.00
2010								
Enero	16.95	21.50	10.79	18.58	16.02	24.47	19.72	9.00
Febrero	17.52	21.17	11.39	19.03	17.07	24.66	20.05	9.00
Marzo ^{3/}	17.32	20.99	11.26	19.17	16.98	24.60	19.98	9.00

1/ Incluye créditos de consumo, comercio y servicios .

2/ A partir del 29-05-08, la TPM es la vigente en el MIB para préstamos a un día plazo del BCCR a los bancos comerciales.

A partir de agosto 2009 corresponde a la del Mercado Integrado de Liquidez (MIL).

3/ Tasas de interés vigentes al 31 de Marzo del 2010.

Fuente: Departamento de Estadística Macroeconómica, BCCR.

SISTEMA FINANCIERO NACIONAL
TASAS DE INTERÉS ACTIVAS EN DÓLARES
en porcentajes

	INDUSTRIA		VIVIENDA		OTRAS ACTIV.		TASA PONDERADA ^{1/}
	Estatales	Privados	Estatales	Privados	Estatales	Privados	
Ene-08	9.59	9.23	9.65	8.99	11.01	10.40	9.83
Feb-08	8.90	8.86	8.34	8.81	10.21	10.18	9.38
Mar-08	10.30	8.78	8.52	8.47	9.97	9.90	9.34
Abr-08	10.15	8.67	9.15	8.09	10.54	9.71	9.36
May-08	9.97	8.54	9.29	8.42	10.43	9.63	9.33
Jun-08	10.47	8.56	10.14	8.55	11.05	9.84	9.60
Jul-08	10.66	8.42	10.60	8.57	11.37	9.88	9.86
Ago-08	12.56	8.54	9.91	8.64	12.13	10.08	10.43
Sep-08	12.67	8.93	10.01	8.89	12.12	10.41	10.59
Oct-08	12.50	9.38	10.16	10.35	12.22	13.22	11.92
Nov-08	12.20	9.49	10.04	10.26	12.02	13.37	11.88
Dic-08	11.81	9.40	9.93	10.86	11.65	12.54	11.52
Ene-09	11.81	9.80	10.00	11.10	11.69	12.51	11.62
Feb-09	11.77	11.51	9.97	12.49	11.05	12.16	11.70
Mar-09	11.64	11.53	10.04	11.81	11.69	12.09	11.71
Abr-09	11.58	11.30	10.03	11.45	11.51	13.89	12.37
May-09	10.49	11.21	8.71	11.26	10.24	13.38	11.88
Jun-09	10.47	11.15	8.72	11.25	10.67	13.17	11.89
Jul-09	10.69	11.20	8.71	11.13	10.74	12.82	11.75
Ago-09	10.85	10.88	8.90	10.01	10.60	11.71	11.13
Sep-09	10.40	10.15	8.46	9.79	9.55	12.03	11.11
Oct-09	10.55	10.02	8.43	9.75	9.56	12.20	10.34
Nov-09	10.69	9.43	8.49	9.63	9.27	11.61	10.58
Dic-09	10.73	9.30	8.07	9.32	9.29	11.97	10.56
Ene-10	10.44	9.41	8.14	9.34	9.13	11.93	10.57
Feb-10	10.59	9.28	9.78	9.17	9.61	12.27	10.83
Mar-10 ^{2/}	10.38	9.31	9.27	9.15	9.80	10.92	10.24

1/ La tasa de interés ponderada del Sistema Financiero incluye al Banco Popular y Financieras,
2/ Tasas de interés vigentes al 31 de marzo del 2010.

Fuente: Departamento de Estadística Macroeconómica, BCCR.

TASAS DE INTERÉS ACTIVAS EN DÓLARES

-en porcentajes-

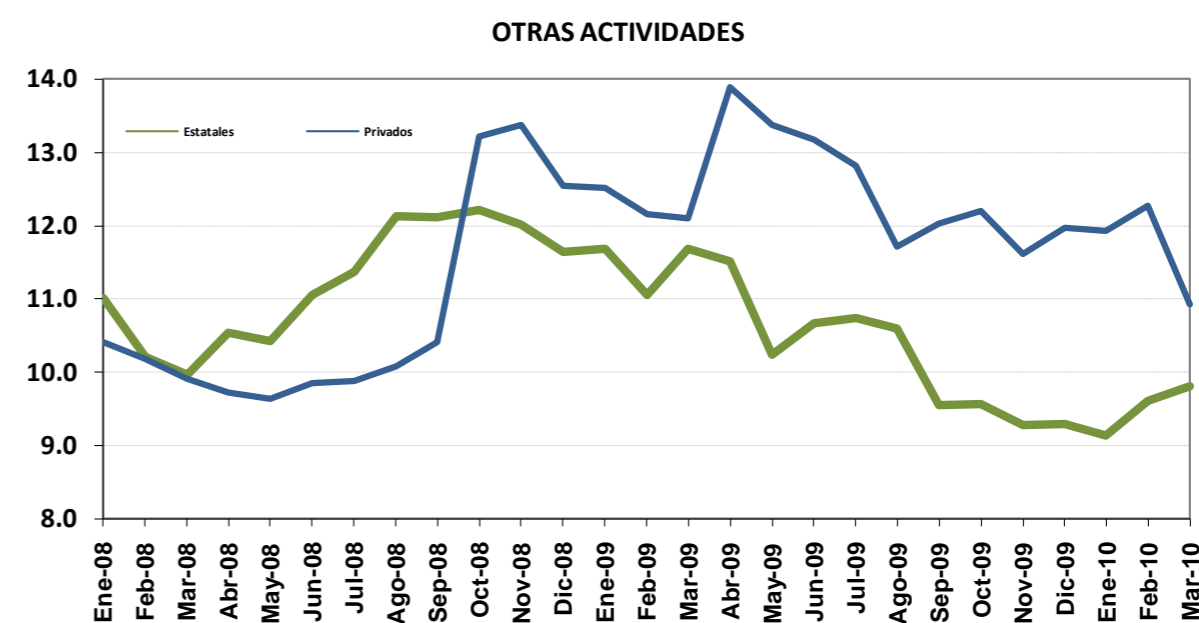
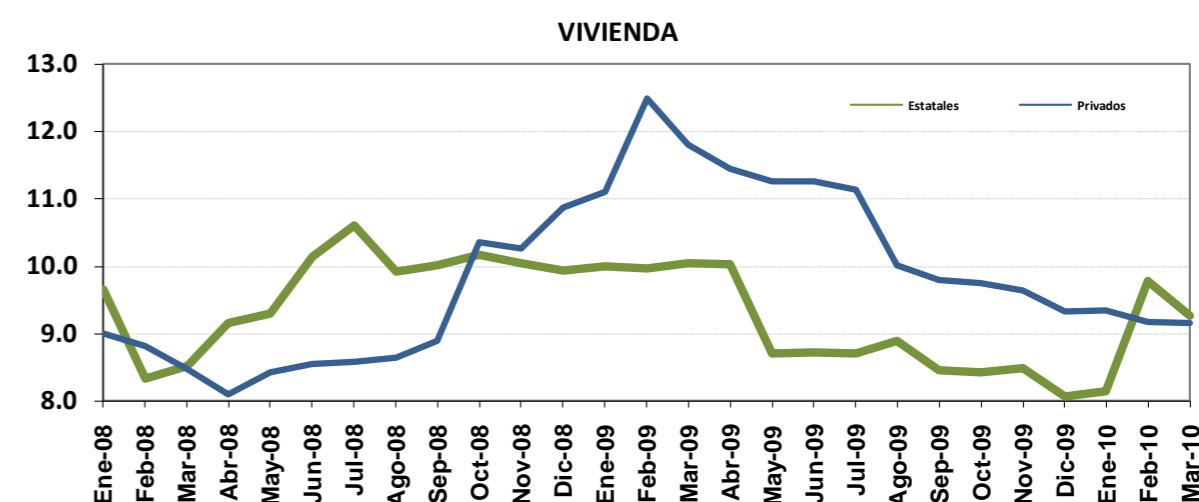
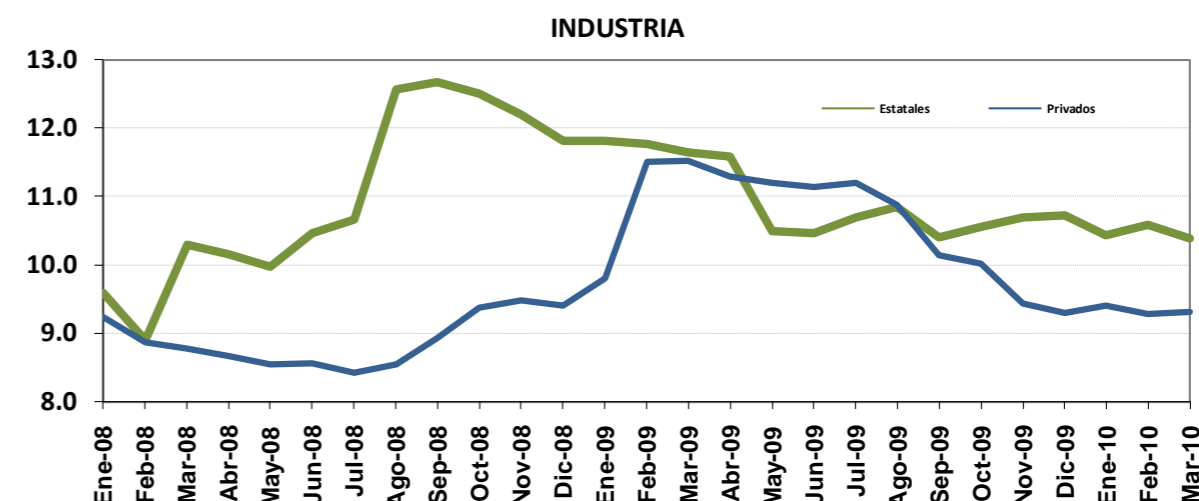

GOBIERNO CENTRAL
TASAS DE INTERÉS BRUTAS DE LOS TÍTULOS DE PROPIEDAD
SEGÚN CLASE Y PLAZO DE VENCIMIENTO
- en porcentajes -

DETALLE	TP_TF	CERO CUPON	CERO CUPON \$	TP\$MG	TPM	TPCEM	TP_UD
Diciembre - 2008							
30 o menos		5.17					
60		5.89					
91		6.78					
256		11.96					
274		10.02					
304		12.23					
319		11.00					
360			4.35				
816						8.27	
830						7.61	
Junio - 2009							
30 o menos		7.46					
De 31 a 60		8.57					
De 61 a 99		8.77					
De 170-180		9.03					
1008						11.95	
1035					7.62		
1904					13.26		
Diciembre - 2009							
30 o menos		6.08					
De 31 a 60		6.32	0.54				
De 61 a 90		6.18	0.68				
De 91 a 180		6.30	1.00				
De 181 a 360		7.38	1.07			7.50	
De 450 a 490		7.61					
1181					10.70		
2442					14.13		
Enero - 2010							
30 o menos		5.67					
De 31 a 60		5.93					
De 61 a 90		6.04	0.65				
De 91 a 180		6.13	0.98			9.05	
De 181 a 360		6.47	1.52			7.40	
437							
479						7.61	
492				2.76			
De 1147 a 1161				3.26			
De 2279 a 2292					10.70		
De 2408 a 2422				7.50			
De 3424 a 3450					14.13		2.39
Febrero - 2010							
30 o menos		6.13					
De 31 a 60		5.90	0.27				
De 61 a 90		6.05					
De 91 a 180		6.21	0.87				
De 181 a 360		6.70	1.52			8.50	
475			2.25	3.25			
583					14.90		
De 1100 a 1134					10.70		
2395				4.41	14.13		
5400							6.79

Tasas vigentes al 28/02/2010 U.D.: ¢ 690,6530 TB: 8,0% LIBOR (6 meses): 0,38688

Fuente: Ministerio de Hacienda y Departamento de Estadística Macroeconómica, BCCR.

TASAS DE INTERÉS EN MERCADOS DE DINERO ^{1/}

TASA DE INTERÉS EN COLONES

-Cifras en porcentajes-

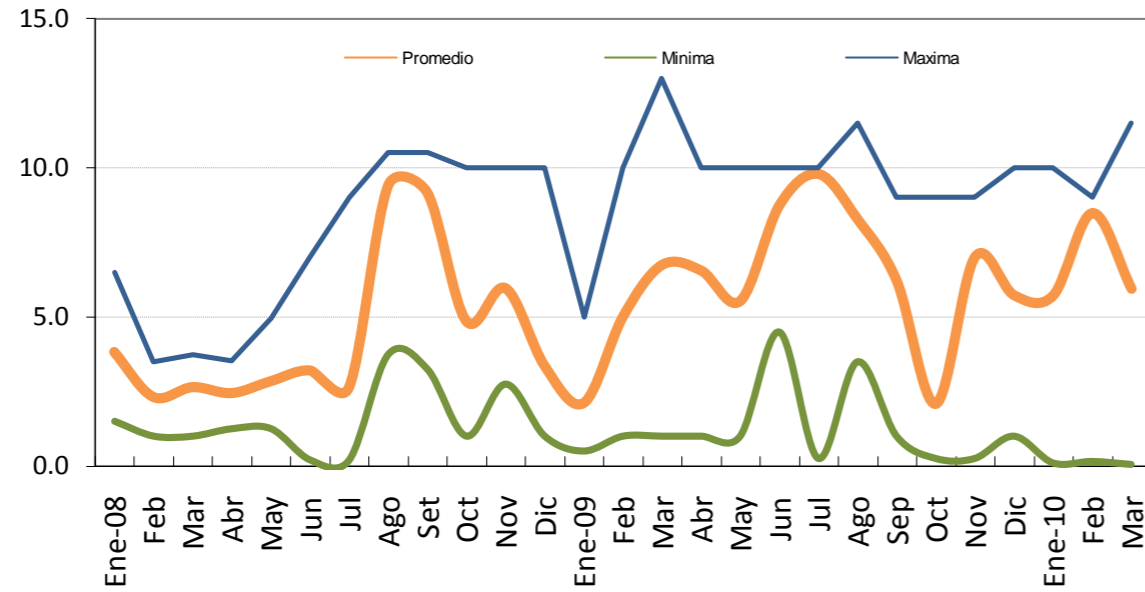

TASA DE INTERÉS EN DÓLARES

-Cifras en porcentajes-

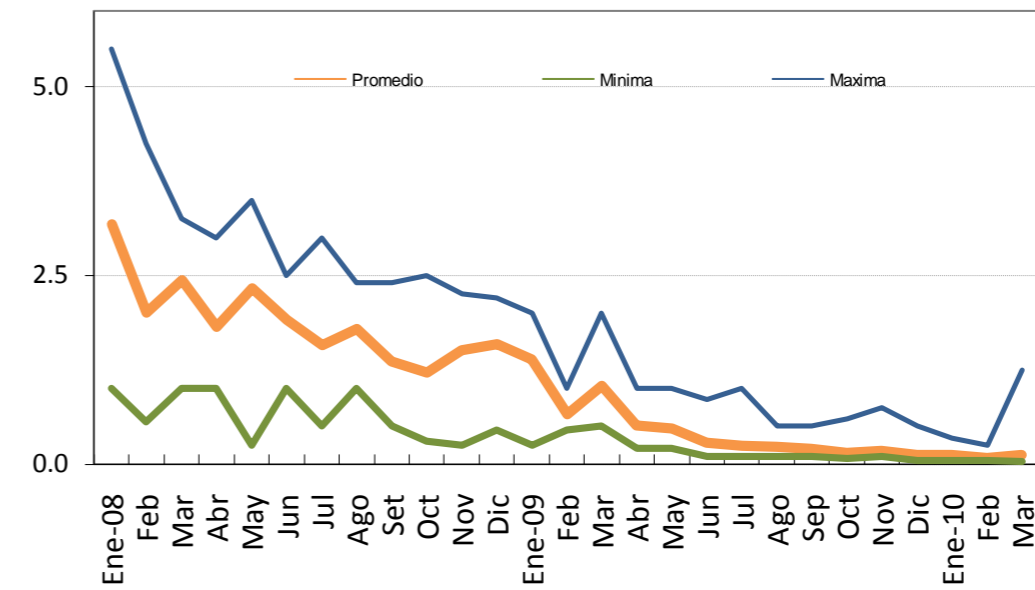

1/ Las tasas reportadas hasta julio del 2009 corresponden al MIB, en adelante incorpora tanto las del MIB como las del MIL.

2/ Tasa promedio ponderado por volumen transado.

TASAS DE INTERÉS CENTRAL DIRECTO

TASA DE INTERÉS BCCR-DEP

-Cifras en porcentajes-

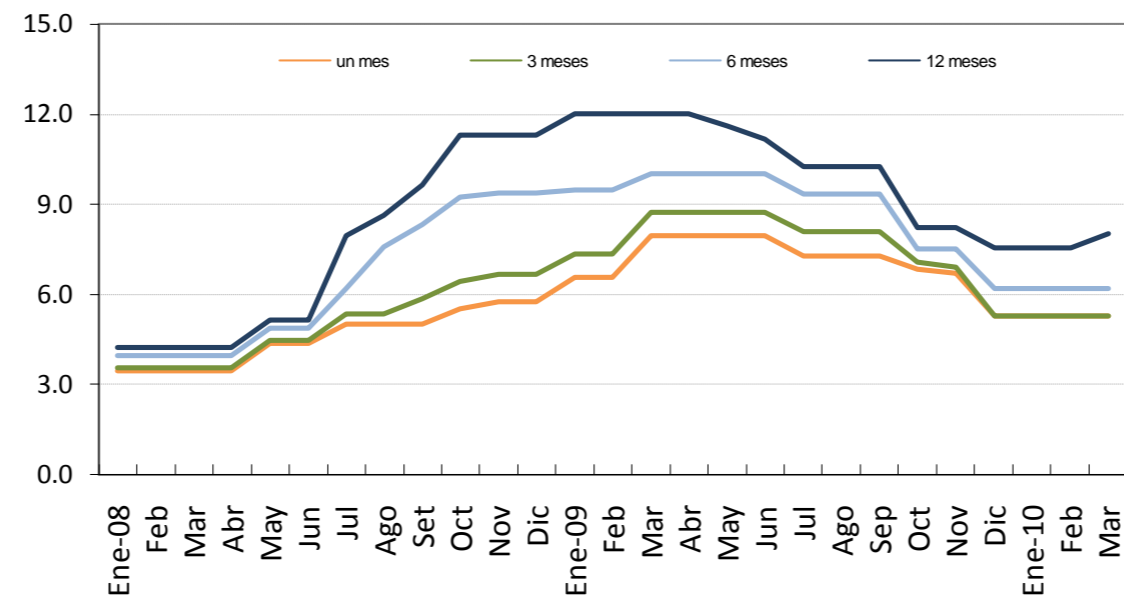

Fuente: Bolsa Nacional de Valores y Departamento de Administración de Operaciones Nacionales del BCCR.

Nota técnica sobre tasas de interés

Definiciones y metodologías

a) Tasa básica real

La tasa de interés básica real permite evaluar el rendimiento que obtiene el público por sus inversiones en activos financieros a seis meses plazo, una vez deducida la inflación. Es un indicador que refleja el estímulo que tienen los agentes económicos para invertir en activos financieros en colones frente a formas no financieras de conservar la riqueza. Se calcula de la siguiente manera:

$$ir = (tbn - p) / (1 + p) \quad (1), \text{ donde:}$$

ir : tasa básica real

tbn : tasa básica neta y

p : inflación (observada o esperada)

La inflación se obtiene de la variación interanual del Índice de Precios al Consumidor (IPC). En los casos en que se utiliza la inflación observada, la tasa de interés real corresponde al rendimiento efectivamente recibido por el ahorrante. Para el cálculo de la inflación esperada se utilizó, hasta diciembre del 2005, el promedio de la tasa interanual de crecimiento del IPC de los últimos seis meses; a partir de enero del 2006, se utiliza la inflación esperada obtenida de la encuesta mensual sobre expectativas de inflación aplicada por el BCCR.

b) Tasa de indiferencia

La tasa de indiferencia o tasa de paridad indica el rendimiento en moneda nacional que obtiene el público por sus inversiones a plazo en dólares. La comparación de la tasa de indiferencia con las tasas en colones refleja el estímulo que, vía rendimiento esperado, tiene el inversionista para sustituir sus activos financieros denominados en moneda nacional por activos en moneda extranjera. Su fórmula de cálculo es la siguiente:

$$ti = ((1+r) * (1+d) - 1) * 100 \quad (2), \text{ donde:}$$

ti : tasa de indiferencia

r : tasa de interés para depósitos a seis meses plazo en dólares del Banco Nacional de Costa Rica (también se utiliza la tasa LIBOR a seis meses).

d : variación esperada del tipo de cambio.

El componente "d" se calcula como la variación estimada en el tipo de cambio en un año, a partir de la fecha de cálculo.

5. Mercado cambiario

En marzo del 2010 la moneda nacional mantuvo la tendencia de apreciación nominal observada desde agosto del 2009. Concretamente en marzo la apreciación nominal (6,2%) representó alrededor del 77% de la apreciación acumulada durante el primer trimestre del presente año.

La volatilidad del tipo de cambio en marzo fue superior a la observada en los dos meses previos. En efecto, el coeficiente de variación de enero y febrero fue 1,2% y 0,6%, respectivamente, en tanto que el de marzo fue de 2,1%. Es importante destacar que este último coeficiente es menor al registrado en algunas economías latinoamericanas con mayor experiencia en flotación libre, como por ejemplo, los casos de Chile y Colombia (4,2% y 2,6%, en su orden).

Por otra parte, en el mes en comentario las ventanillas de los intermediarios cambiarios mostraron un superávit cercano a los \$100 millones, que aunado a la reducción de la posición autorizada de divisas en \$55 millones, más que compensaron la participación del BCCR para atender los requerimientos netos del Sector Público No Bancario, que rondaron los \$140 millones.

El saldo de los activos de reserva en poder del Banco Central de Costa Rica se ubicó al cierre del primer trimestre del año en \$4.155,2 millones, monto equivalente a 5,2 meses de las importaciones de mercancías generales estimadas para el 2010 y 1,9 veces la base monetaria. Cabe indicar que en marzo el saldo de RIN aumentó en \$41,8 millones, como resultado entre otros, de los siguientes factores: a) operaciones en moneda extranjera realizadas por el sector público fuera del MONEX generaron un balance deficitario de \$19,9 millones; b) aumento de los depósitos de las entidades financieras por concepto de encaje por \$47,9 millones y c) colocación neta de títulos de propiedad por parte del Ministerio de Hacienda por \$13,7 millones.

Finalmente, el ITCER multilateral registró en febrero del 2010 una apreciación real de 3,8% con respecto al mes anterior. Sin embargo, en el primer bimestre del 2010 la moneda nacional experimentó una depreciación acumulada de 0,4% y 1,0% según los índices de tipo de cambio efectivo real multilateral (ITCER) y bilateral con Estados Unidos, en ese orden.

**ÍNDICE DE TIPO DE CAMBIO EFECTIVO REAL
MULTILATERAL Y BILATERAL CON ESTADOS UNIDOS
Base:1997=100**

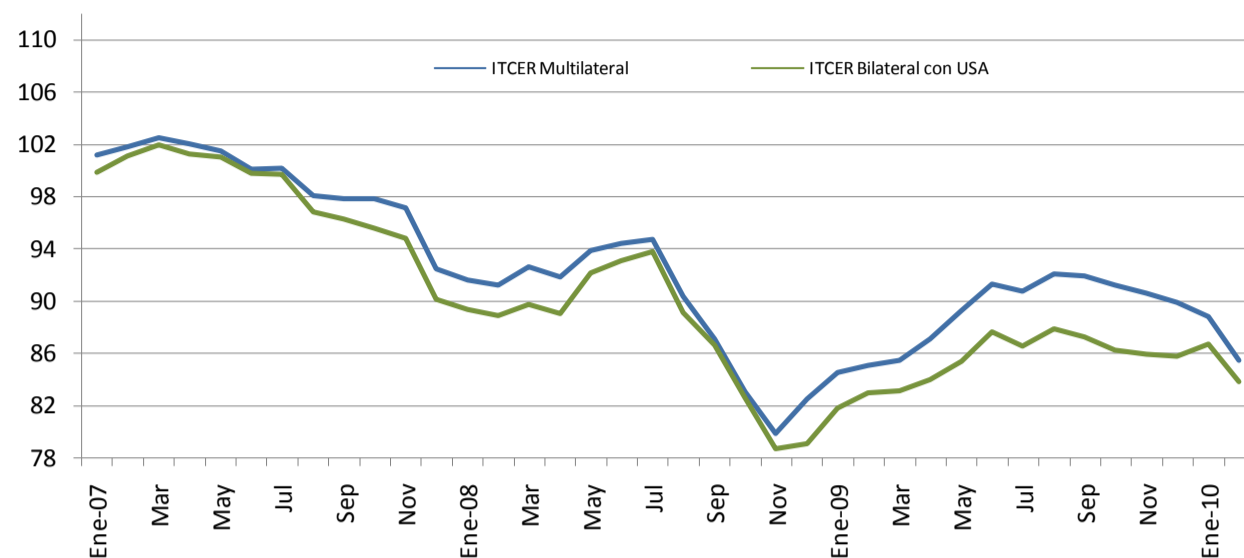

**ÍNDICE DE TIPO DE CAMBIO EFECTIVO REAL (ITCER) ^{1/}
BASE: 1997 = 100**

Periodo	ITCER Bilateral con USA	ITCER Multilateral
Ene-07	99.86	101.14
Feb	101.10	101.80
Mar	101.94	102.48
Abr	101.28	101.99
May	101.04	101.50
Jun	99.76	100.06
Jul	99.66	100.17
Ago	96.83	98.09
Sep	96.24	97.86
Oct	95.59	97.85
Nov	94.81	97.10
Dic	90.17	92.44
Ene-08	89.34	91.64
Feb	88.86	91.21
Mar	89.76	92.59
Abr	89.02	91.84
May	92.13	93.88
Jun	93.11	94.38
Jul	93.82	94.69
Ago	89.13	90.35
Sep	86.64	87.12
Oct	82.63	83.03
Nov	78.72	79.88
Dic	79.09	82.49
Ene-09	81.82	84.57
Feb	83.01	85.08
Mar	83.11	85.44
Abr	83.97	87.11
May	85.40	89.27
Jun	87.66	91.31
Jul	86.54	90.71
Ago	87.88	92.07
Sep	87.23	91.90
Oct	86.23	91.20
Nov	85.95	90.56
Dic	85.81	89.91
Ene-10	86.72	88.84
Feb	83.85	85.44

1/ Cifras definitivas hasta abril del 2009.

Fuente: Departamento de Estadística Macroeconómica, BCCR.

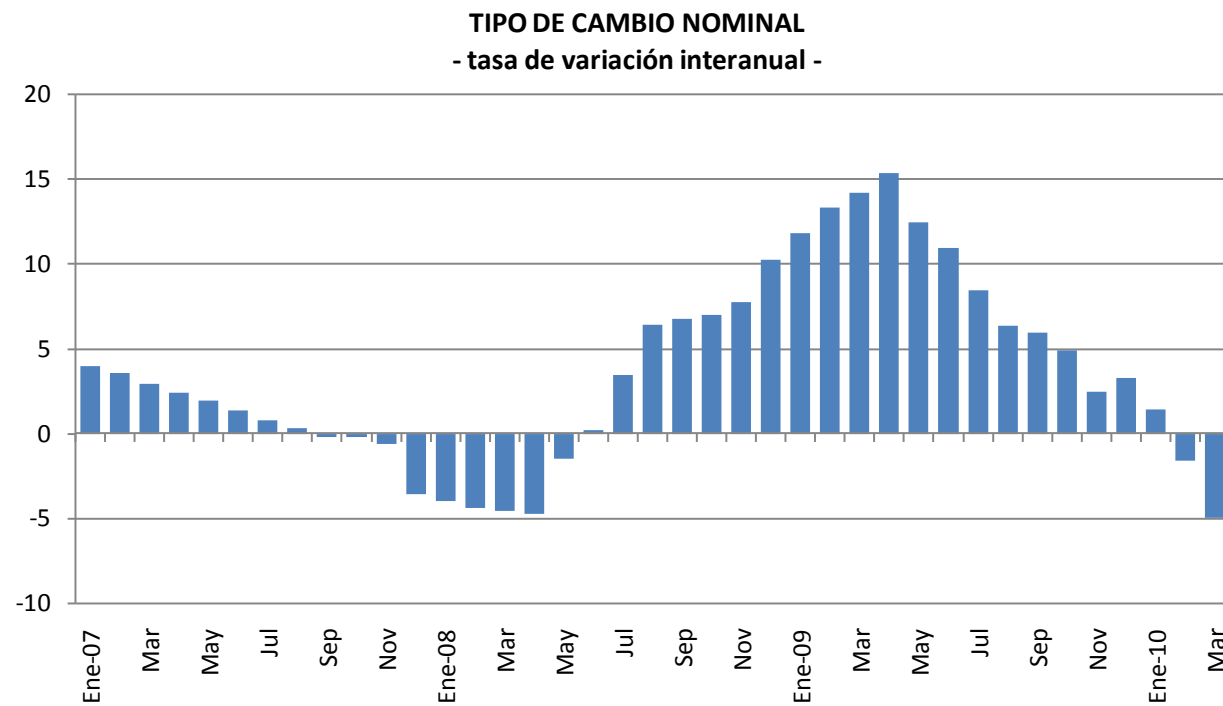

TIPO DE CAMBIO NOMINAL DEL DÓLAR

Periodo	Promedio Mensual Compra-Venta ^{1/}	Tasa de variación interanual
Ene-07	518.08	3.97
Feb	519.12	3.57
Mar	518.84	2.95
Abr	518.74	2.40
May	518.74	1.96
Jun	518.69	1.38
Jul	518.63	0.82
Ago	518.63	0.30
Sep	518.54	-0.22
Oct	518.81	-0.21
Nov	513.87	-0.60
Dic	498.69	-3.56
Ene-08	497.47	-3.98
Feb	496.37	-4.38
Mar	495.33	-4.53
Abr	494.22	-4.73
May	510.98	-1.50
Jun	519.67	0.19
Jul	536.59	3.46
Ago	551.97	6.43
Sep	553.77	6.79
Oct	555.07	6.99
Nov	553.60	7.73
Dic	549.80	10.25
Ene-09	556.37	11.84
Feb	562.65	13.35
Mar	565.57	14.18
Abr	570.17	15.37
May	574.54	12.44
Jun	576.67	10.97
Jul	581.95	8.45
Ago	586.94	6.34
Sep	586.91	5.98
Oct	582.35	4.91
Nov	567.34	2.48
Dic	567.99	3.31
Ene-10	564.30	1.42
Feb	553.63	-1.60
Mar	537.67	-4.93

^{1/} Corresponde al tipo de cambio de referencia calculado según la metodología aprobada en el Artículo 6 del Acta de la Sesión 5300-2006 del 13 de octubre del 2006.

Fuente: Departamento de Estadística Macroeconómica, BCCR.

RESULTADO TOTAL DEL MERCADO CAMBIARIO

-Millones de dólares-

	SECTOR PRIVADO						SECTOR PÚBLICO					TOTAL GENERAL 1+2	Δ Depósitos Bancos y Puestos	Colocación TP\$ y BEM\$	Otras Operaciones ^{3/}	TOTAL	Variación RIN
	Import.	Export.	Turismo Neto	Capital Neto ^{1/}	Otros	Total (1)	DEUDA		Import.	Otros	Total (2)						
							Desemb.	Servicio									
2008																	
Enero	-201.8	183.8	86.1	174.2	441.9	684.2	0.0	-49.1	-164.9	70.0	-144.0	540.2	88.7	-345.2	0.0	-256.5	283.7
Febrero	-198.5	168.3	73.1	94.9	287.6	425.5	0.3	-19.5	-188.9	32.8	-175.4	250.0	-85.0	-7.6	0.0	-92.6	157.4
Marzo	-176.1	152.7	102.5	90.5	327.5	497.1	4.1	-19.4	-172.2	28.8	-158.7	338.4	5.6	-8.1	0.0	-2.5	335.9
Abril	-243.8	155.9	44.9	59.8	243.2	260.1	0.0	-29.9	-260.3	34.9	-255.4	4.7	41.3	0.0	0.0	41.3	45.9
Mayo	-211.1	112.2	-31.9	31.7	-60.7	-159.9	12.5	-34.9	-183.2	10.6	-195.0	-354.9	8.2	-17.2	0.0	-9.0	-363.9
Junio	-186.1	116.4	-23.5	26.0	20.1	-47.1	56.9	-96.9	-196.0	22.2	-213.9	-261.0	30.5	-7.9	0.0	22.6	-238.4
Julio	-199.1	118.2	-55.3	27.0	81.0	-28.2	30.5	-86.9	-182.9	15.2	-224.1	-252.3	27.0	-2.3	0.0	24.7	-227.6
Agosto	-146.4	107.3	5.4	19.0	111.8	97.1	0.0	-18.7	-193.8	8.5	-204.0	-106.9	23.5	-19.0	0.0	4.5	-102.4
Septiembre	-141.8	106.9	3.3	18.6	74.5	61.6	5.0	-28.3	-242.3	43.9	-221.6	-160.1	-27.3	-2.8	0.0	-30.1	-190.2
Octubre	-168.5	116.7	-17.4	17.1	34.6	-17.5	0.8	-35.6	-211.8	38.6	-208.0	-225.5	37.6	-0.9	0.0	36.7	-188.8
Noviembre	-138.9	110.4	28.1	16.6	230.3	246.6	10.6	-29.9	-130.0	18.8	-130.6	116.0	23.2	-10.5	0.0	12.7	128.7
Diciembre	-177.1	170.2	0.9	-31.9	225.2	187.4	10.5	-21.6	-164.5	19.0	-156.5	30.8	15.3	-0.9	0.0	14.4	45.2
Total 2008	-2,189.3	1,619.0	216.3	543.6	2,017.0	2,206.6	131.2	-470.7	-2,291.1	343.2	-2,287.4	-80.7	188.8	-422.5	0.0	-233.8	-314.5
2009																	
Enero	-150.2	109.8	35.3	-25.5	56.8	26.2	9.1	-54.8	-24.9	5.8	-64.8	-38.6	45.2	38.5	0.0	83.6	45.0
Febrero	-139.3	90.2	13.5	-29.4	95.8	30.7	10.0	-37.5	-109.6	8.5	-128.6	-97.9	124.1	206.9	0.0	331.0	233.1
Marzo	-145.6	111.5	32.6	-3.8	165.4	160.1	25.4	-58.3	-85.9	-11.4	-130.2	29.9	25.8	34.4	0.0	60.1	90.0
Abril	-147.5	107.2	22.4	-10.5	180.5	152.1	10.7	-73.8	-82.1	10.0	-135.2	16.9	14.1	72.5	0.0	86.5	103.4
Mayo	-156.6	87.1	-7.5	-10.2	109.4	22.3	0.4	-325.3	-110.8	7.1	-428.6	-406.2	52.1	-16.0	0.0	36.1	-370.1
Junio	-120.6	91.7	3.3	-12.5	184.4	146.3	7.5	-18.5	-88.1	6.7	-92.5	53.9	-2.6	-16.1	0.0	-18.7	35.2
Julio	-140.2	86.0	27.0	-4.8	128.7	96.7	16.0	-53.1	-160.6	-5.9	-203.6	-106.9	58.3	-2.8	0.0	55.5	-51.4
Agosto	-123.8	84.2	24.9	-14.7	70.3	41.0	30.3	-34.7	-93.2	9.6	-87.9	-46.9	-9.7	33.7	190.8	214.8	167.8
Septiembre	-118.2	84.9	17.5	-9.7	198.6	173.0	10.5	-36.6	-154.6	-5.0	-185.7	-12.6	-10.6	12.8	17.7	19.8	7.2
Octubre	-126.1	87.2	14.5	-19.1	139.1	95.5	11.8	-29.8	-81.4	6.6	-92.8	2.6	4.7	0.0	0.0	4.7	7.3
Noviembre	-127.9	95.1	11.4	-19.3	194.5	153.8	13.0	-22.7	-146.6	14.7	-141.6	12.2	-13.8	-5.4	0.0	-19.2	-7.0
Diciembre	-165.0	126.5	-1.0	-21.4	202.1	141.2	8.8	-36.8	-156.7	-24.8	-209.6	2/	79.1	-4.2	0.0	74.9	6.5
Total 2009	-1,660.9	1,161.5	193.9	-180.9	1,725.4	1,238.9	153.5	-782.0	-1,294.5	22.0	-1,901.0	-662.1	366.6	354.2	208.4	929.3	267.2
2010																	
Enero	-150.6	99.1	-3.2	-8.1	171.2	108.5	12.4	-51.2	-88.3	-6.2	-133.3	-24.8	-31.1	62.0	0.0	30.9	6.2
Febrero	-130.0	95.5	20.5	-46.3	215.7	155.4	1.7	-39.3	-136.5	-6.0	-180.0	-24.6	-4.9	70.5	0.0	65.6	41.0
Marzo	-168.3	127.7	16.2	-47.5	212.1	140.1	22.5	-22.9	-175.0	15.4	-160.0	-19.9	47.9	13.7	0.0	61.7	41.8

1/ Incluye desembolsos, amortizaciones e intereses por deuda externa del sector privado.

2/ No contempla el Aporte al FLAR por \$159,7 millones ajustado el 01 noviembre 2007 y \$31,1 millones el 28 diciembre 2009.

3/ Incluye asignación de DEG's por el equivalente a \$190,8 millones y \$17,7 millones registrados el 31 de agosto y el 11 de setiembre del 2009, respectivamente.

Fuente: Área de Administración de Activos y Área de Administración de Pasivos, BCCR.

6. Precios

El Índice de Precios al Consumidor (IPC) registró en marzo del 2010 un crecimiento mensual de 0,24%. Con este resultado, la variación interanual del indicador se ubicó en 5,8%, cifra inferior en 6,5 puntos porcentuales (p.p.) a la observada un año atrás.

La variación interanual del IPC durante el primer trimestre mostró una tendencia acelerada en relación con lo registrado al término del 2009 (4,0%). Sin embargo, esa aceleración perdió dinamismo en el transcurso del trimestre; así, en enero fue de 1,30 p.p. mientras que en febrero y marzo de 0,26 y 0,24 p.p., respectivamente. Al finalizar los primeros tres meses del año el ritmo de crecimiento de los precios (5,8%) se ubicó dentro del rango meta de inflación (5,0% \pm 1 p.p.) establecido en el Programa Macroeconómico 2010-11, para diciembre del 2010.

El resultado de marzo, al igual que en los dos meses previos, estuvo explicado por los ajustes en el precio del componente regulado del IPC. Los bienes y servicios regulados explicaron alrededor de un 80% de la variación mensual, y las mayores contribuciones porcentuales provinieron del incremento en la tarifa de autobús (52%) y de los precios de gas licuado (18%) y gasolina (13%).

El componente regulado registró en marzo un crecimiento interanual de un 14,4%, que contrasta con el 3,8% de los bienes y servicios no regulados. Cuando se analiza la variación acumulada del IPC al término del primer trimestre del año (2,6%), se llega a un resultado similar a lo comentado para el mes, esto es, de que una mayor parte de ésta (48,5%) fue explicada por los ajustes en los precios de los bienes y servicios regulados¹. Por su parte, dentro de la variación acumulada de los precios del componente no regulado destacó la contribución al resultado acumulado del IPC de la educación básica y universitaria con un 16,7%.

El Índice Subyacente de Inflación (ISI)², indicador utilizado para aproximar la tendencia de largo plazo de la evolución de los precios, mostró durante el primer trimestre del año una evolución diferente a la mencionada para el IPC. La tasa de variación mensual fue de un 0,09% y la interanual en marzo fue de 4%, con lo que este indicador por quinto mes consecutivo registra variaciones similares. Su crecimiento acumulado al término del primer trimestre fue de un 1,2%.

¹ De los catorce artículos que conforman el componente regulado del IPC (con una ponderación del 20,3% en su canasta en diciembre del 2009) destacan, por su contribución porcentual al resultado acumulado, los siguientes: taxi (17,6%), combustible incluyendo gas licuado (10,6%), agua (8,1%), electricidad (5,7%) y pasaje de autobús (5%).

² El índice de inflación subyacente (ISI) es un indicador utilizado para aproximar la inflación de mediano y largo plazo que excluye los precios de los productos más afectados por estacionalidad y factores irregulares de naturaleza climática (bienes de origen agrícola), los fijados por la Autoridad Reguladora de Servicios Públicos (energía eléctrica, agua, teléfono, gas, combustibles y taxi, entre otros) debido a los condicionantes institucionales, y los ajustados una o dos veces al año (universidades, colegios y escuelas).

Las expectativas de inflación todavía se ubican por encima del rango meta de inflación para el término del 2010 (5,0% \pm 1 p.p.). No obstante, estas no solo muestran una desaceleración respecto a igual período del año anterior (7,3% que se compara con un 10,3% en el 2009), sino también han tendido a estabilizarse en los últimos meses alrededor del valor anteriormente mencionado.

Por último, el Índice de Precios al Productor Industrial (IPPI) registró en marzo una variación mensual de -0,1%, lo que llevó a una variación interanual de 4,3% (10,3% en marzo del 2009). A pesar de esta reducción observada en los precios al productor, el resultado interanual de los primeros tres meses del año revierte el comportamiento deflacionario observado durante el segundo semestre del 2009.

ÍNDICE DE PRECIOS AL CONSUMIDOR
Variación acumulada en porcentajes

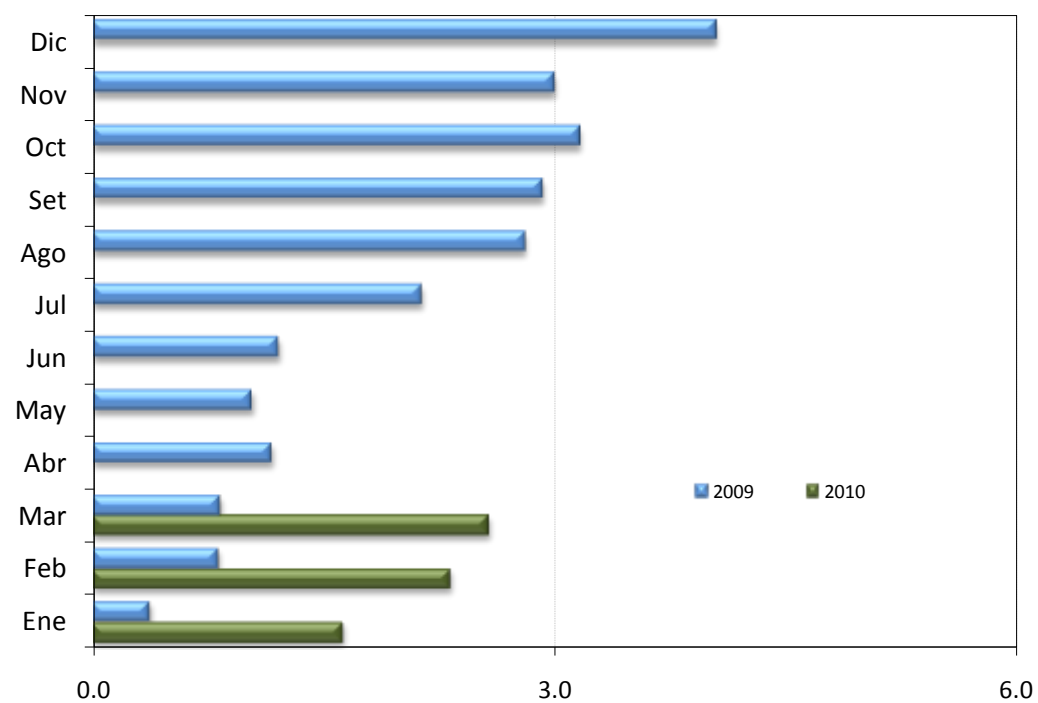

	2008	2009	2010
Enero	0.7	0.4	1.6
Febrero	1.9	0.8	2.3
Marzo	2.3	0.8	2.6
Abril	3.1	1.2	
Mayo	5.1	1.0	
Junio	6.5	1.2	
Julio	8.8	2.1	
Agosto	10.8	2.8	
Setiembre	11.8	2.9	
Octubre	13.0	3.2	
Noviembre	14.4	3.0	
Diciembre	13.9	4.0	

Fuente: Departamento de Gestión de Información Económica, con base en cifras del Instituto Nacional de Estadística y Censos.

INDICE DE PRECIOS AL CONSUMIDOR, IPC SIN AGROPECUARIOS E IPC SIN COMBUSTIBLES
Variación interanual en porcentajes

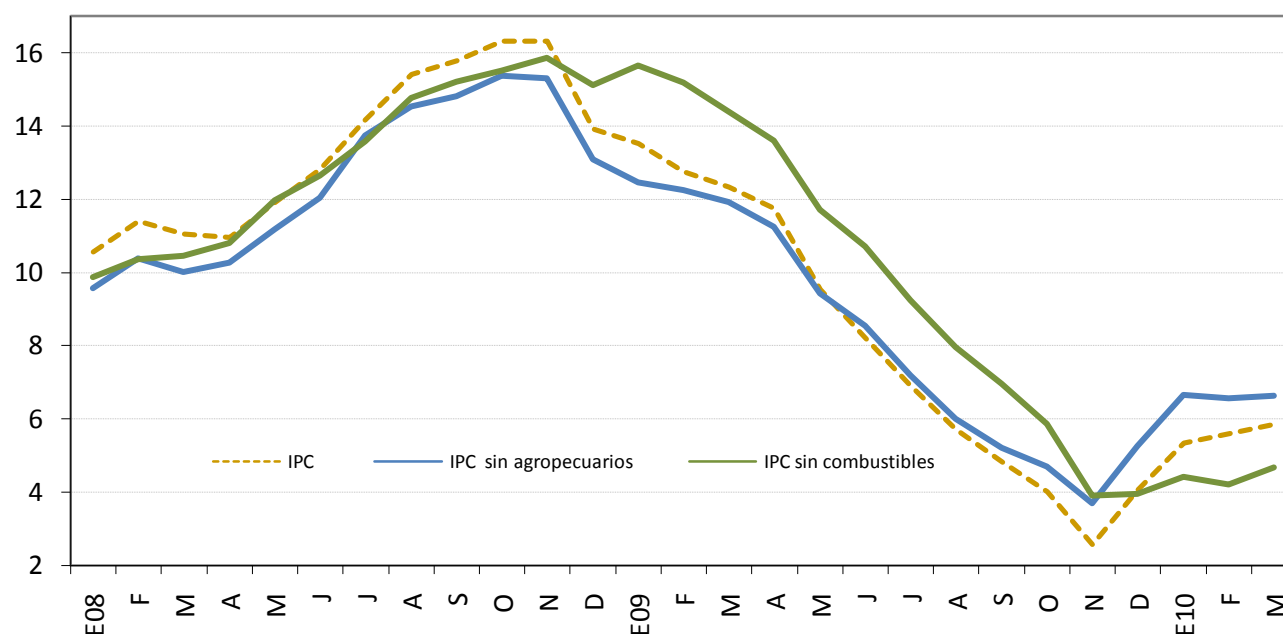

	IPC			IPC sin agropecuarios			IPC sin combustibles		
	2008	2009	2010	2008	2009	2010	2008	2009	2010
Enero	10.6	13.5	5.3	9.6	12.4	6.6	9.9	15.6	4.4
Febrero	11.4	12.7	5.6	10.4	12.2	6.6	10.4	15.2	4.2
Marzo	11.0	12.3	5.8	10.0	11.9	6.6	10.5	14.4	4.7
Abril	10.9	11.8		10.2	11.2		10.8	13.6	
Mayo	11.9	9.5		11.2	9.4		12.0	11.7	
Junio	12.8	8.2		12.0	8.5		12.6	10.7	
Julio	14.2	6.9		13.7	7.2		13.6	9.2	
Agosto	15.4	5.7		14.5	6.0		14.8	8.0	
Setiembre	15.8	4.8		14.8	5.2		15.2	7.0	
Octubre	16.3	4.0		15.4	4.7		15.5	5.9	
Noviembre	16.3	2.6		15.3	3.7		15.9	3.9	
Diciembre	13.9	4.0		13.1	5.2		15.1	4.0	

Fuente: Departamento Gestión de Información Económica, con base en cifras del Instituto Nacional de Estadística y Censos.

ÍNDICE DE PRECIOS AL CONSUMIDOR: GRUPOS

Variación acumulada a marzo de cada año
-porcentajes-

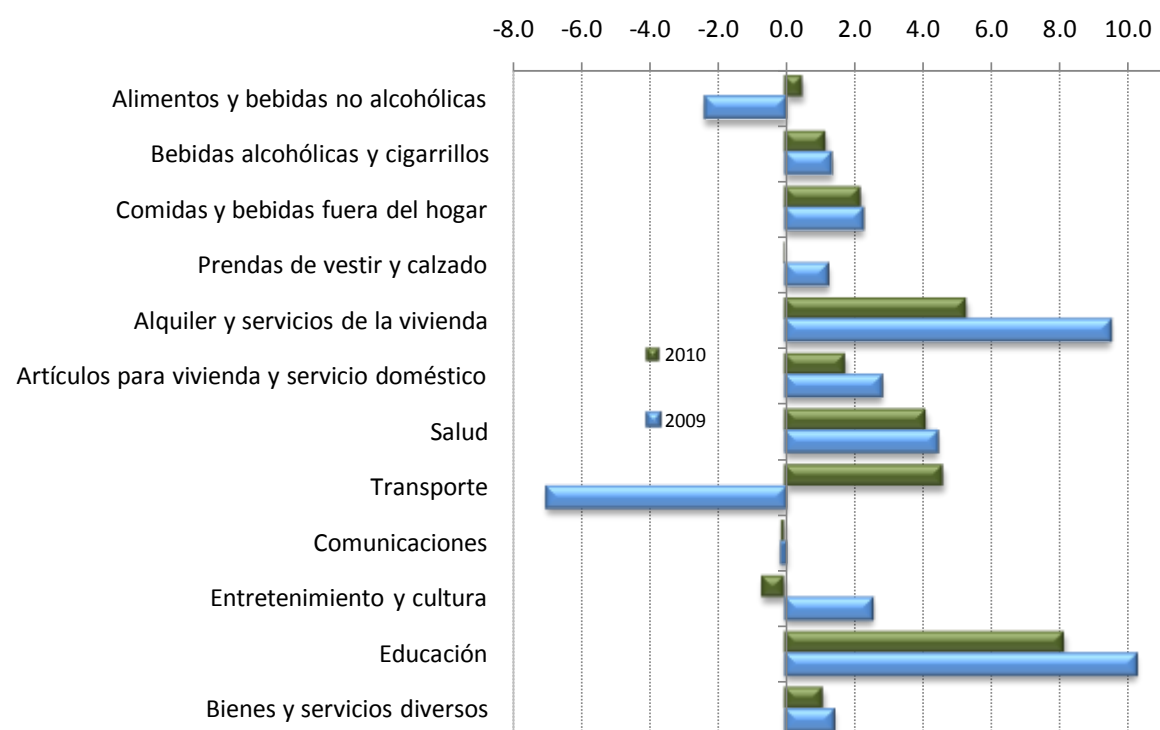

	2008	2009	2010
Alimentos y bebidas no alcohólicas	3.2	-2.4	0.5
Bebidas alcohólicas y cigarrillos	1.1	1.3	1.2
Comidas y bebidas fuera del hogar	3.4	2.2	2.2
Prendas de vestir y calzado	-2.4	1.2	0.0
Alquiler y servicios de la vivienda	3.3	9.5	5.3
Artículos para vivienda y servicio doméstico	2.6	2.8	1.8
Salud	2.9	4.4	4.1
Transporte	-0.5	-7.0	4.6
Comunicaciones	-0.2	-0.1	-0.1
Entretenimiento y cultura	1.4	2.5	-0.7
Educación	8.0	10.2	8.1
Bienes y servicios diversos	3.4	1.4	1.1

Fuente: Departamento de Gestión de Información Económica, con base en cifras del Instituto Nacional de Estadística y Censos.

ÍNDICE DE PRECIOS AL CONSUMIDOR: GRUPOS

Variación interanual a marzo de cada año

-porcentajes-

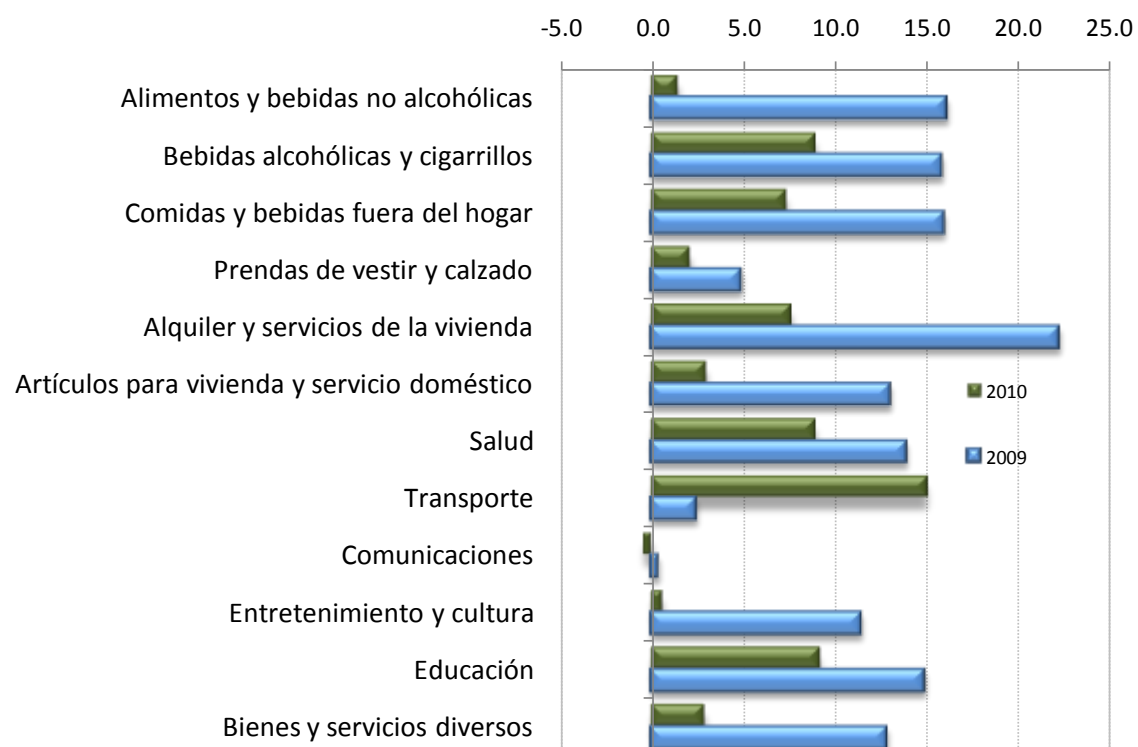

	2008	2009	2010
Alimentos y bebidas no alcohólicas	22.7	16.1	1.4
Bebidas alcohólicas y cigarrillos	5.6	15.9	8.9
Comidas y bebidas fuera del hogar	15.1	16.0	7.3
Prendas de vestir y calzado	-3.8	4.9	2.1
Alquiler y servicios de la vivienda	11.3	22.3	7.6
Artículos para vivienda y servicio doméstico	9.1	13.0	3.0
Salud	8.4	13.9	8.9
Transporte	10.0	2.4	15.0
Comunicaciones	-0.5	0.4	-0.5
Entretenimiento y cultura	2.3	11.4	0.6
Educación	11.0	14.9	9.1
Bienes y servicios diversos	8.4	12.9	2.9

Fuente: Departamento de Gestión de Información Económica, con base en cifras del Instituto Nacional de Estadística y Censos.

ÍNDICE DE PRECIOS AL CONSUMIDOR: BIENES Y SERVICIOS
Variación interanual en porcentajes

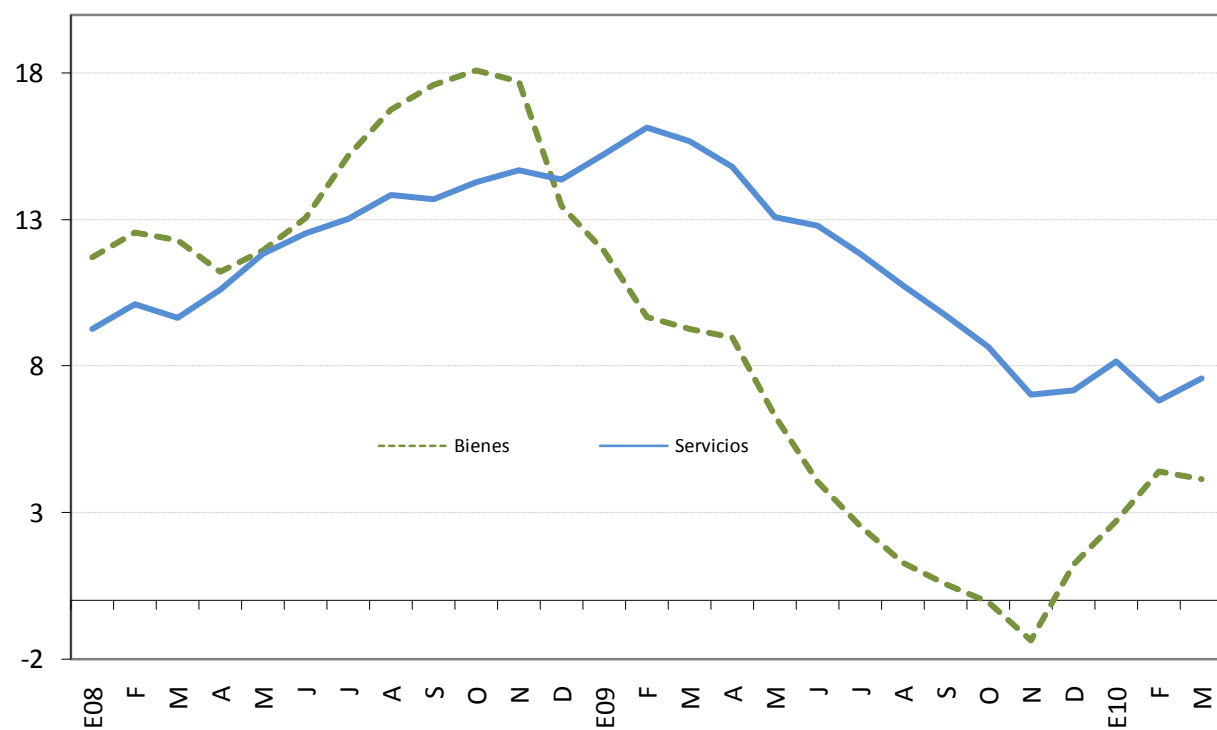

	Bienes			Servicios		
	2008	2009	2010	2008	2009	2010
Enero	11.7	11.9	2.7	9.3	15.2	8.2
Febrero	12.6	9.7	4.4	10.1	16.1	6.8
Marzo	12.3	9.3	4.2	9.6	15.7	7.6
Abril	11.2	9.0		10.6	14.8	
Mayo	12.0	6.3		11.8	13.1	
Junio	13.1	4.1		12.5	12.8	
Julio	15.2	2.6		13.0	11.8	
Agosto	16.8	1.3		13.9	10.8	
Setiembre	17.6	0.6		13.7	9.7	
Octubre	18.1	-0.05		14.3	8.7	
Noviembre	17.7	-1.3		14.7	7.0	
Diciembre	13.5	1.2		14.4	7.2	

Fuente: Departamento Gestión de Información Económica, con base en cifras del Instituto Nacional de Estadística y Censos.

ÍNDICE DE PRECIOS AL CONSUMIDOR: PRECIOS REGULADOS Y NO REGULADOS
Variación interanual en porcentajes

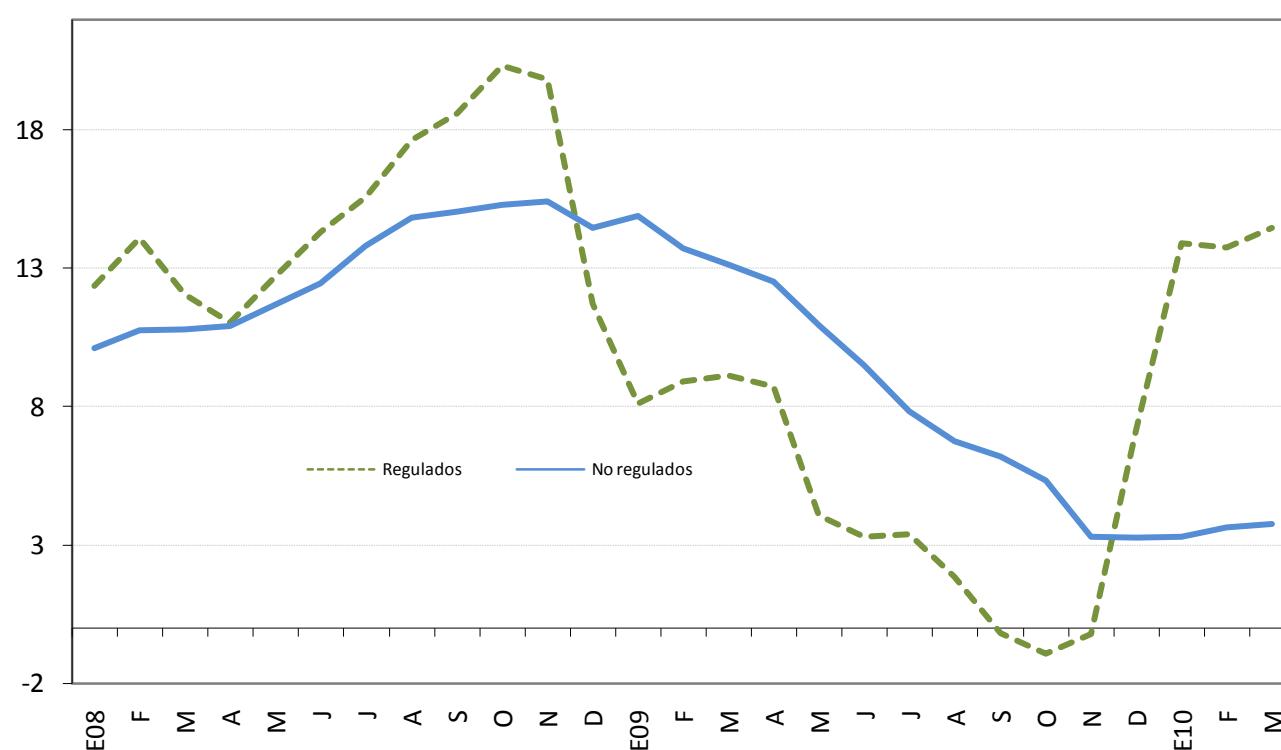

	Precios regulados			Precios no regulados		
	2008	2009	2010	2008	2009	2010
Enero	12.4	8.1	13.9	10.1	14.9	3.3
Febrero	14.1	8.9	13.7	10.7	13.7	3.6
Marzo	12.0	9.1	14.4	10.8	13.1	3.8
Abril	11.0	8.7		10.9	12.5	
Mayo	12.7	4.1		11.7	10.9	
Junio	14.3	3.3		12.4	9.5	
Julio	15.6	3.4		13.8	7.8	
Agosto	17.6	1.8		14.8	6.7	
Setiembre	18.6	-0.2		15.0	6.2	
Octubre	20.3	-0.9		15.3	5.3	
Noviembre	19.8	-0.2		15.4	3.3	
Diciembre	11.7	7.2		14.4	3.3	

Fuente: Departamento Gestión de Información Económica, con base en cifras del Instituto Nacional de Estadística y Censos.

ÍNDICE DE PRECIOS AL CONSUMIDOR: PRECIOS REGULADOS
SEGÚN REGULADOS EXCEPTO COMBUSTIBLES Y COMBUSTIBLES
 Variación interanual en porcentajes

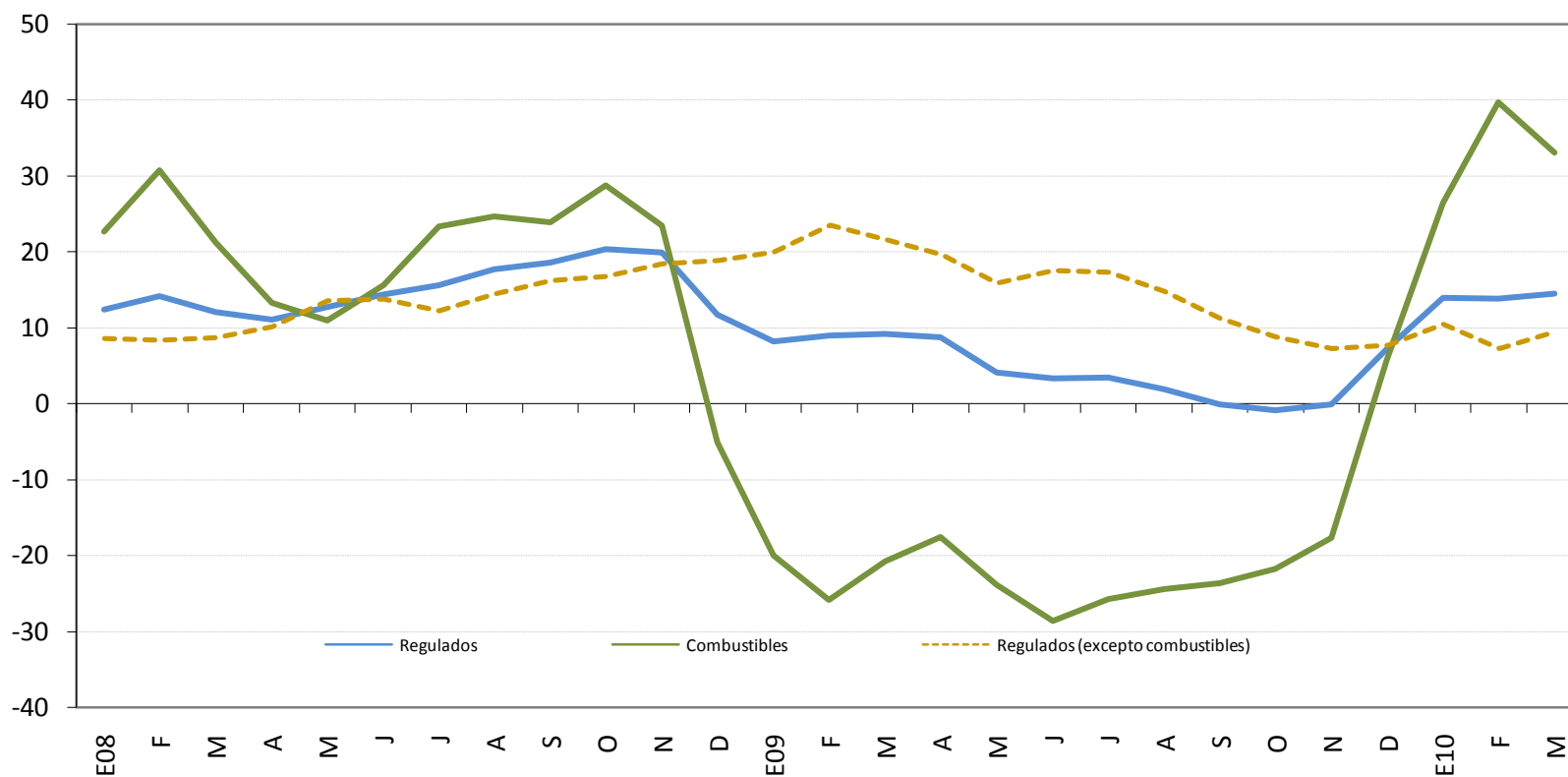

	Precios regulados			Precios de combustibles			Precios regulados (excepto combustibles)		
	2008	2009	2010	2008	2009	2010	2008	2009	2010
Enero	12.4	8.1	13.9	22.6	-20.1	26.4	8.6	19.9	10.4
Febrero	14.1	8.9	13.7	30.7	-25.8	39.6	8.3	23.5	7.2
Marzo	12.0	9.1	14.4	21.2	-20.8	33.0	8.6	21.6	9.4
Abril	11.0	8.7		13.3	-17.6		10.1	19.6	
Mayo	12.7	4.1		10.9	-23.9		13.5	15.9	
Junio	14.3	3.3		15.5	-28.6		13.7	17.5	
Julio	15.6	3.4		23.3	-25.8		12.2	17.2	
Agosto	17.6	1.8		24.6	-24.4		14.5	14.8	
Setiembre	18.6	-0.2		23.9	-23.6		16.2	11.2	
Octubre	20.3	-0.9		28.7	-21.8		16.8	8.8	
Noviembre	19.8	-0.2		23.4	-17.7		18.4	7.2	
Diciembre	11.7	7.2		-5.1	5.8		18.9	7.7	

Fuente: Departamento Gestión de Información Económica, con base en cifras del Instituto Nacional de Estadística y Censos.

ÍNDICE DE PRECIOS AL CONSUMIDOR: PRECIOS NO REGULADOS
SEGÚN PRODUCTOS AGROPECUARIOS Y NO AGROPECUARIOS
 Variación interanual en porcentajes

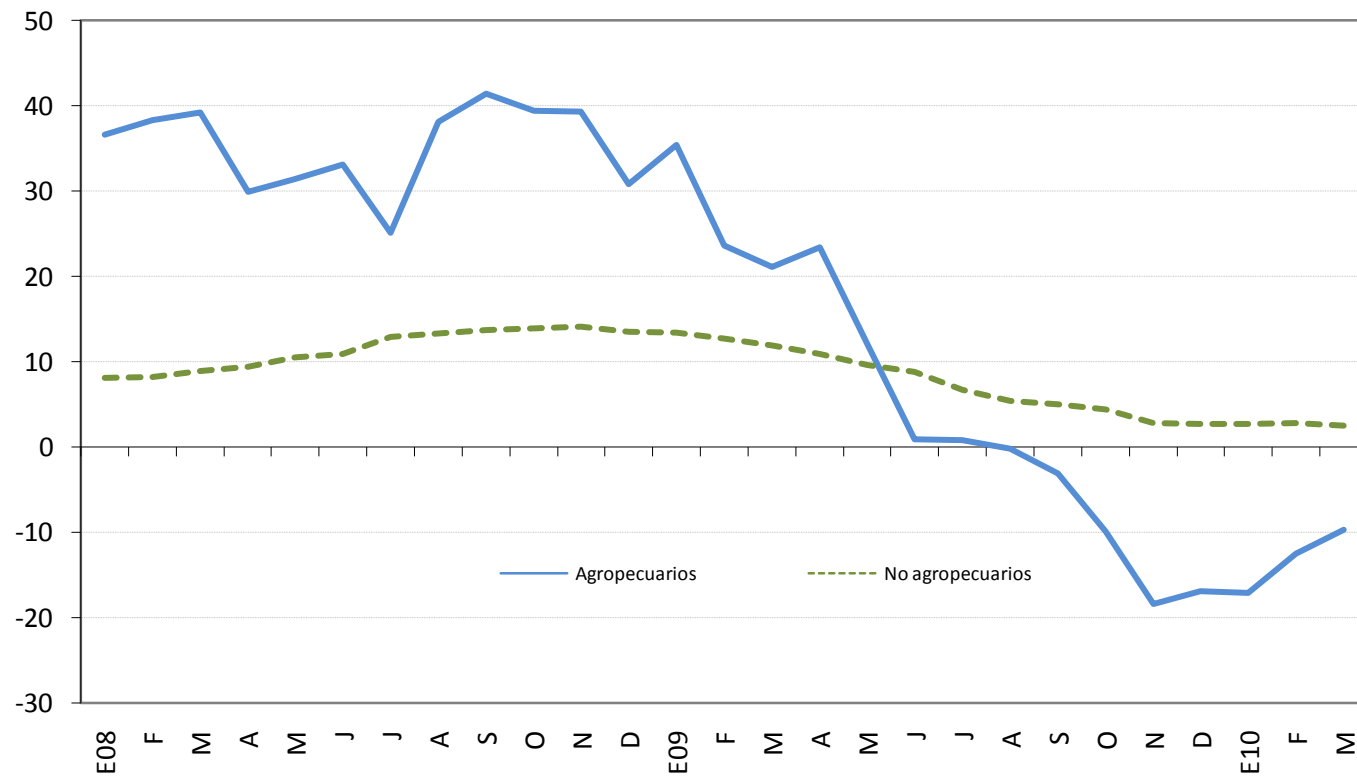

	Productos agropecuarios			Productos no agropecuarios		
	2008	2009	2010	2008	2009	2010
Enero	36.6	35.4	-17.1	8.1	13.4	2.7
Febrero	38.3	23.6	-12.5	8.1	12.7	2.8
Marzo	39.2	21.1	-9.7	8.9	11.9	2.5
Abril	29.9	23.4		9.3	10.8	
Mayo	31.4	12.0		10.5	9.6	
Junio	33.1	0.9		10.9	8.8	
Julio	25.1	0.8		12.9	6.7	
Agosto	38.1	-0.2		13.3	5.3	
Setiembre	41.4	-3.1		13.7	4.9	
Octubre	39.4	-9.9		13.8	4.3	
Noviembre	39.3	-18.4		14.1	2.8	
Diciembre	30.9	-16.9		13.5	2.7	

Fuente: Departamento Gestión de Información Económica, con base en cifras del Instituto Nacional de Estadística y Censos.

ÍNDICE DE PRECIOS AL CONSUMIDOR: SERVICIOS
SEGÚN PRECIOS REGULADOS Y NO REGULADOS
 Variación interanual en porcentajes

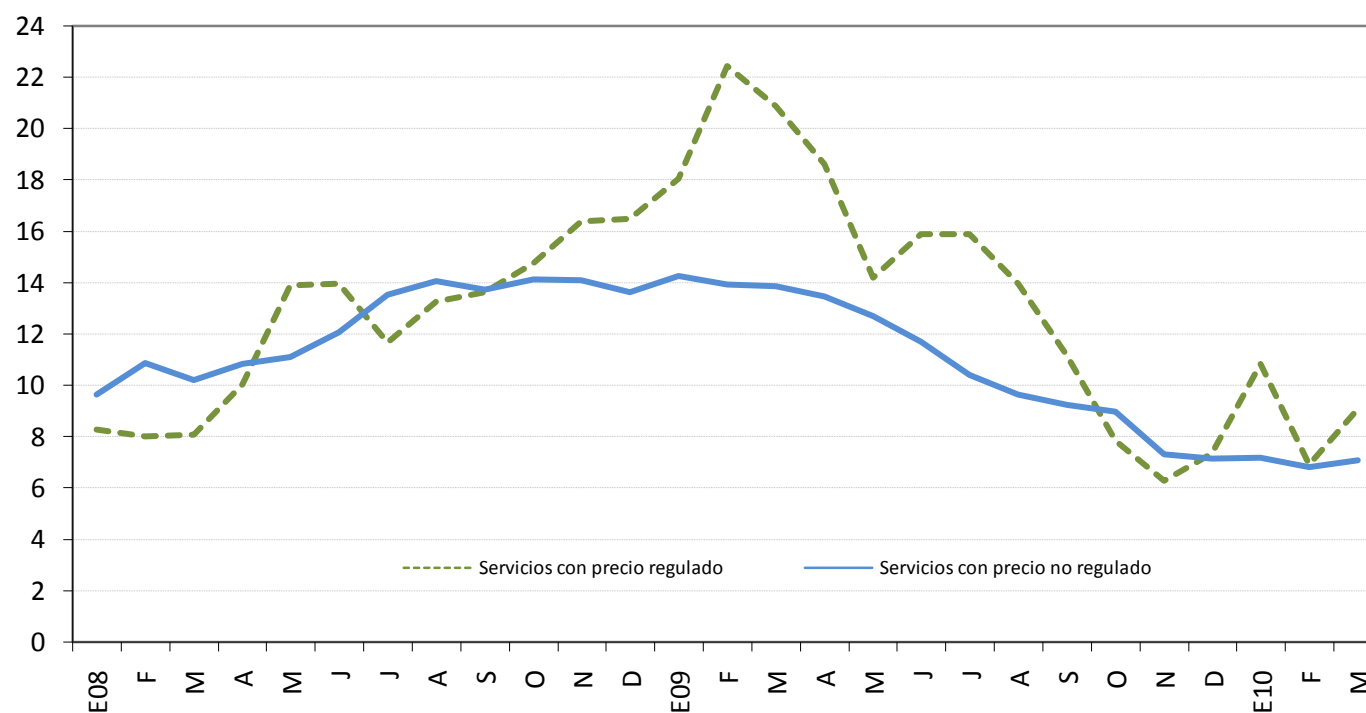

	Precios regulados			Precios no regulados		
	2008	2009	2010	2008	2009	2010
Enero	8.3	18.0	10.8	9.6	14.3	7.2
Febrero	8.0	22.4	6.9	10.9	13.9	6.8
Marzo	8.1	20.9	9.1	10.2	13.9	7.1
Abril	10.1	18.6		10.8	13.4	
Mayo	13.9	14.2		11.1	12.7	
Junio	14.0	15.9		12.0	11.7	
Julio	11.7	15.9		13.5	10.4	
Agosto	13.3	14.0		14.1	9.6	
Setiembre	13.6	11.2		13.7	9.2	
Octubre	14.8	7.9		14.1	9.0	
Noviembre	16.4	6.3		14.1	7.3	
Diciembre	16.5	7.3		13.6	7.1	

Fuente: Departamento Gestión de Información Económica, con base en cifras del Instituto Nacional de Estadística y Censos.

ÍNDICES DE PRECIOS: AL CONSUMIDOR (IPC), AL PRODUCTOR INDUSTRIAL (IPPI) Y DE SERVICIOS (IPS)
Variación interanual en porcentajes

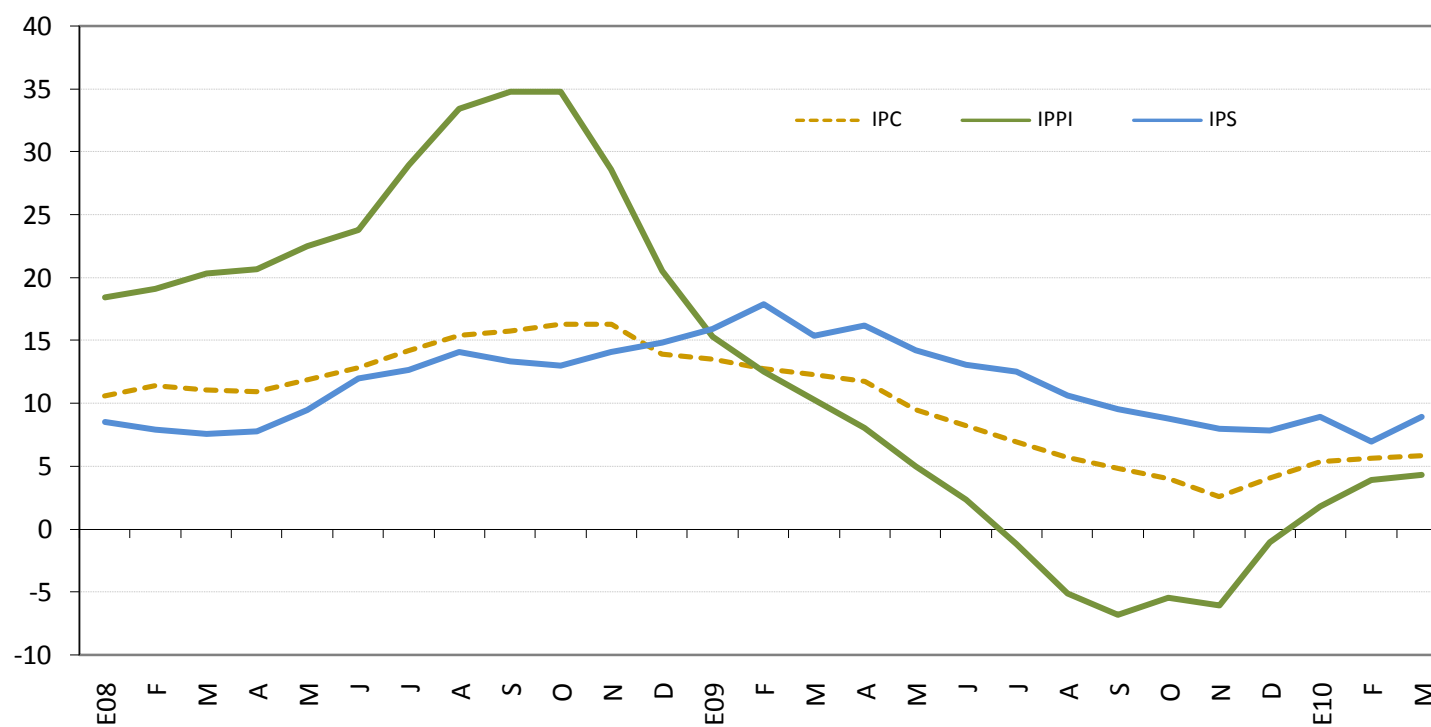

	IPC			IPPI			IPS		
	2008	2009	2010	2008	2009	2010	2008	2009	2010
Enero	10.6	13.5	5.3	18.5	15.4	1.8	8.6	15.9	8.9
Febrero	11.4	12.7	5.6	19.2	12.6	4.0	7.9	17.9	7.0
Marzo	11.0	12.3	5.8	20.3	10.3	4.3	7.6	15.4	8.9
Abril	10.9	11.8		20.7	8.1		7.8	16.2	
Mayo	11.9	9.5		22.6	5.0		9.2	14.2	
Junio	12.8	8.2		23.8	2.4		12.0	13.0	
Julio	14.2	6.9		29.0	-1.2		12.7	12.6	
Agosto	15.4	5.7		33.5	-5.1		14.1	10.6	
Setiembre	15.8	4.8		34.8	-6.8		13.4	9.5	
Octubre	16.3	4.0		32.1	-5.5		13.0	8.8	
Noviembre	16.3	2.6		28.7	-6.0		14.1	8.0	
Diciembre	13.9	4.0		20.6	-1.0		14.9	7.8	

Fuente: Departamento Gestión de Información Económica, con base en cifras del Instituto Nacional de Estadística y Censos.

ÍNDICE DE PRECIOS AL CONSUMIDOR (IPC) E ÍNDICE SUBYACENTE DE INFLACIÓN (ISI)^{1/}
Variación interanual en porcentajes

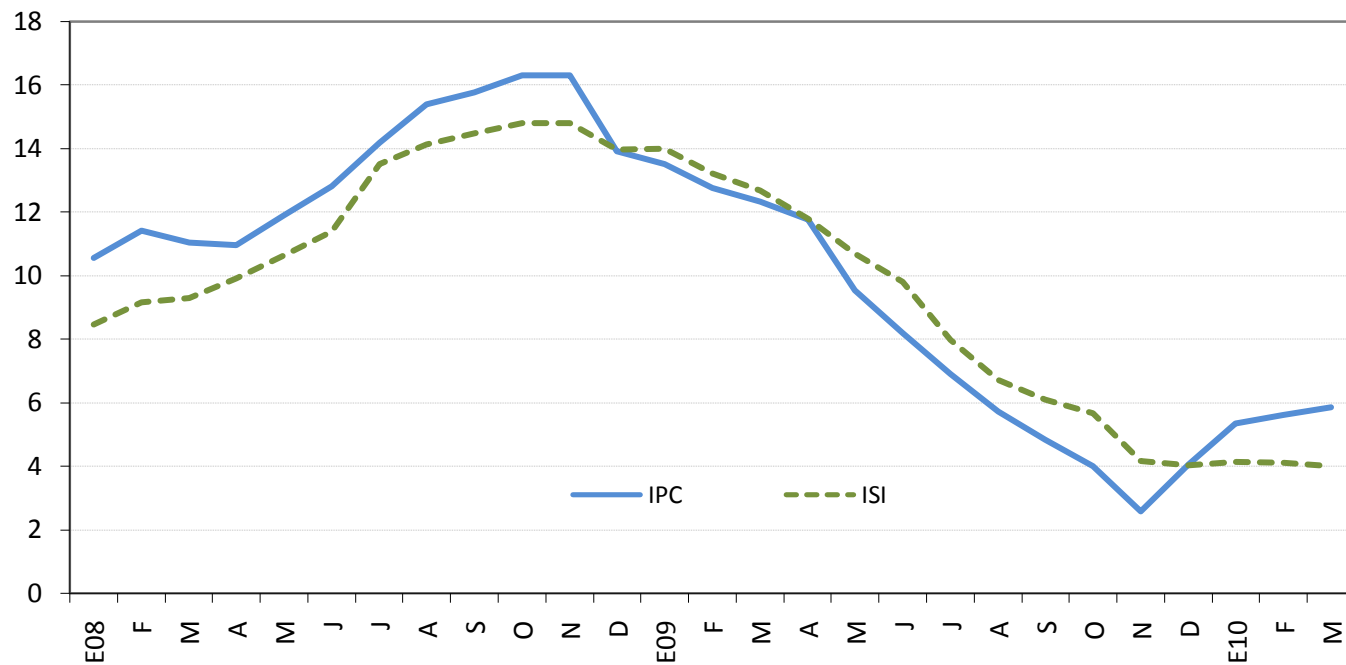

	IPC			ISI		
	2008	2009	2010	2008	2009	2010
Enero	10.6	13.5	5.3	8.5	14.0	4.1
Febrero	11.4	12.7	5.6	9.2	13.2	4.1
Marzo	11.0	12.3	5.8	9.3	12.7	4.0
Abril	10.9	11.8		9.9	11.8	
Mayo	11.9	9.5		10.6	10.7	
Junio	12.8	8.2		11.4	9.8	
Julio	14.2	6.9		13.5	8.0	
Agosto	15.4	5.7		14.1	6.7	
Setiembre	15.8	4.8		14.5	6.1	
Octubre	16.3	4.0		14.8	5.7	
Noviembre	16.3	2.6		14.8	4.1	
Diciembre	13.9	4.0		14.0	4.0	

^{1/} El Índice subyacente de inflación resulta de excluir del IPC los siguientes componentes: algunos productos agrícolas, los productos energéticos y aquellos cuyo precio muestra una alta variabilidad estadística.

Fuente: Departamento Gestión de Información Económica con base en cifras del Instituto Nacional de Estadística y Censos.

7. Indicadores de la economía internacional

En los primeros meses del año, la economía estadounidense registró un mejor desempeño respecto al 2009. La Reserva Federal anunció que la producción industrial aumentó 0,1% en febrero respecto al mes anterior y es el segundo mes consecutivo que muestra una tasa de variación interanual positiva desde mayo del 2008. Además, según el Bureau of Economic Analysis la producción creció en términos anuales un 5,9% en el cuarto trimestre del año anterior, mayor en 0,2 p.p. respecto a la previsión divulgada en enero.

Con respecto al mercado laboral, el Bureau of Labor Statistics (BLS) anunció que en marzo la tasa de desempleo fue 9,7%, cifra levemente inferior a tasa máxima registrada en octubre 2009 (10,1%), por lo que la situación laboral tiende a estabilizarse en el 2010, aunque aún no muestra señales claras de mejora.

En cuanto a los indicadores de precios, la BLS publicó que el Índice de Precios al Consumidor (IPC) no varió en febrero con relación al mes anterior, mientras que el Índice de Precios al Productor (IPP) cayó 0,6%, lo cual sugiere que el repunte del nivel de actividad económica no está generando mayores presiones sobre los precios.

Para la eurozona, el Banco Central Europeo publicó el Producto Interno Bruto del cuarto trimestre del 2009, el cual aumentó 0,1% con respecto al trimestre anterior. En particular, la producción industrial en enero del 2010 registró un incremento de 1,5% con respecto al mes previo y de 1% interanual. En el mercado laboral la tasa de desempleo durante el primer bimestre del 2010 fue 9,9%. Finalmente, los datos disponibles respecto a precios, indican que el IPC permaneció invariable en febrero con relación al mes anterior, mientras que el IPP aumentó 0,7% en enero respecto a diciembre del 2009.

Los principales países del continente asiático señalan que esas economías continúan creciendo a tasas significativas. Por ejemplo en China, la producción del cuarto trimestre del 2009 registró una variación interanual de 8,7%.

Por último, la cotización promedio del barril de petróleo WTI en los mercados internacionales aumentó de \$76,29 en febrero a \$81,23 en marzo. Las operaciones en los mercados a futuros realizadas a finales de marzo con entrega a mayo se cotizaron en \$86,7 y con entrega a julio en \$84,12.

INDICADORES DE LA ECONOMÍA INTERNACIONAL
(porcentajes)

Producto Interno Bruto Real (Tasas de variación anuales)

	2009 ^{1/}	2010 ^{1/}	2011 ^{1/}
Mundial	-0.8	3.9	4.3
Estados Unidos	-2.5	2.7	2.4
Zona del Euro (15 países)	-3.9	1.0	1.6
Japón	-5.3	1.7	2.2
Asia -Países recién industrializados.	-1.2	4.8	4.7
Rusia	-9.0	3.6	3.4
Latinoamérica	-2.3	3.7	3.8

Indice de Precios al Consumidor (Tasas de variación interanual)

	Dic-08	Ene-09	Feb-09	Mar-09	Abr-09	May-09	Jun-09	Jul-09	Ago-09	Sep-09	Oct-09	Nov-09	Dic-09	Ene-10	Feb-10
Estados Unidos ^{2/}	0.1	0.0	0.2	-0.4	-0.7	-1.3	-1.4	-2.1	-1.5	-1.3	-0.2	1.8	2.7	2.6	2.1
Japón	0.4	0.0	-0.1	-0.3	-0.1	-1.1	-1.8	-2.2	-2.2	-2.2	-2.5	-1.9	-1.7	-1.3	-1.1
Alemania	1.1	0.9	1.0	0.5	0.7	0.0	0.1	-0.5	0.0	-0.3	0.0	0.4	0.9	0.8	0.6
Francia	1.0	0.7	0.9	0.3	0.1	-0.3	-0.6	-0.8	-0.3	-0.4	-0.3	0.2	0.8	1.0	1.2
Italia	2.1	0.7	0.6	0.0	1.2	0.8	0.5	0.3	0.5	-0.1	0.1	0.1	1.1	2.4	2.2
Reino Unido	3.1	3.0	3.2	2.9	2.3	2.2	1.8	1.8	1.6	1.1	1.5	1.9	2.9	3.5	3.0
Canadá ^{2/}	1.2	1.1	1.4	1.2	0.4	0.1	-0.3	-0.9	-0.8	-0.9	0.1	1.0	1.3	1.9	1.6

Tasas de Interés Internacionales ^{5/}

	Dic-08	Ene-09	Feb-09	Mar-09	Abr-09	May-09	Jun-09	Jul-09	Ago-09	Sep-09	Oct-09	Nov-09	Dic-09	Ene-10	Feb-10	Mar-10
Fondos Federales de Estados Unidos ^{3/}	0.25	0.25	0.25	0.25	0.25	0.25	0.25	0.25	0.25	0.25	0.25	0.25	0.25	0.25	0.25	0.25
Banco Central Europeo ^{3/}	2.50	2.00	2.00	1.50	1.25	1.00	1.00	1.00	1.00	1.00	1.00	1.00	1.00	1.00	1.00	1.00
Letras del Tesoro E.U.A (6 meses) ^{4/}	0.23	0.30	0.45	0.42	0.34	0.29	0.28	0.28	0.24	0.20	0.16	0.15	0.17	0.15	0.16	0.22
PRIME RATE ^{4/}	3.61	3.25	3.25	3.25	3.25	3.25	3.25	3.25	3.25	3.25	3.25	3.25	3.25	3.25	3.25	3.25
LIBOR (6 meses) ^{4/}	2.14	1.63	1.75	1.82	1.66	1.36	1.18	0.98	0.84	0.68	0.59	0.52	0.45	0.40	0.39	0.41

1/ Fondo Monetario Internacional (FMI), World Economic Outlook de

2/ Utiliza la serie del IPC sin desestacionalizar.

3/ Tasa de interés correspondiente al último día del mes.

4/ Corresponde al promedio registrado en el mes.

5/ Información al 31 de marzo del 2010,

Fuente: Departamento de Estadística Macroeconómica, BCCR.

ÍNDICES BURSATILES INTERNACIONALES ^{1/}

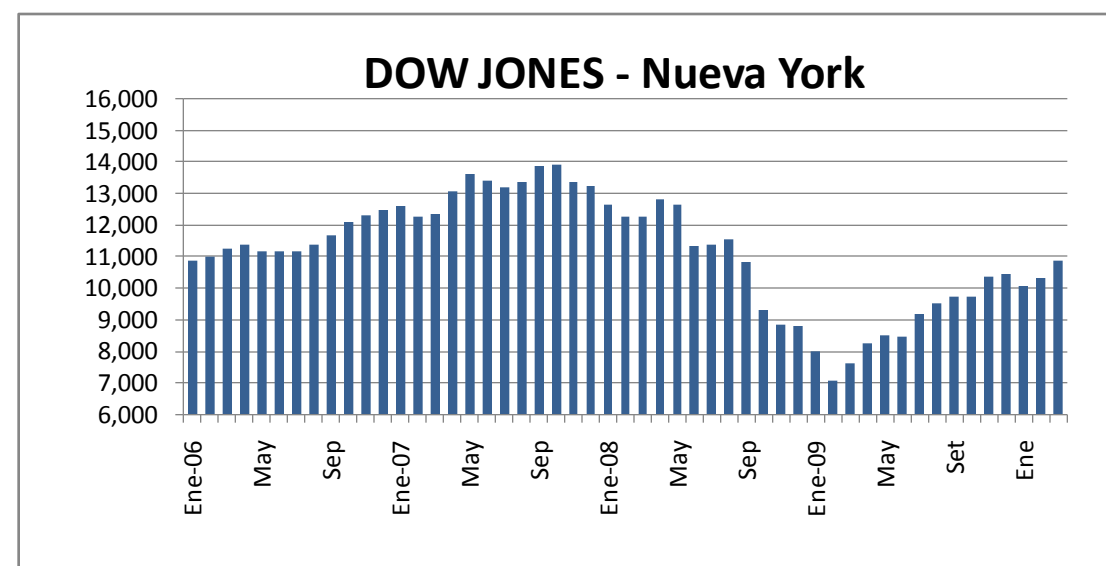

Nivel Variación
10,856.63 531.37 ↑

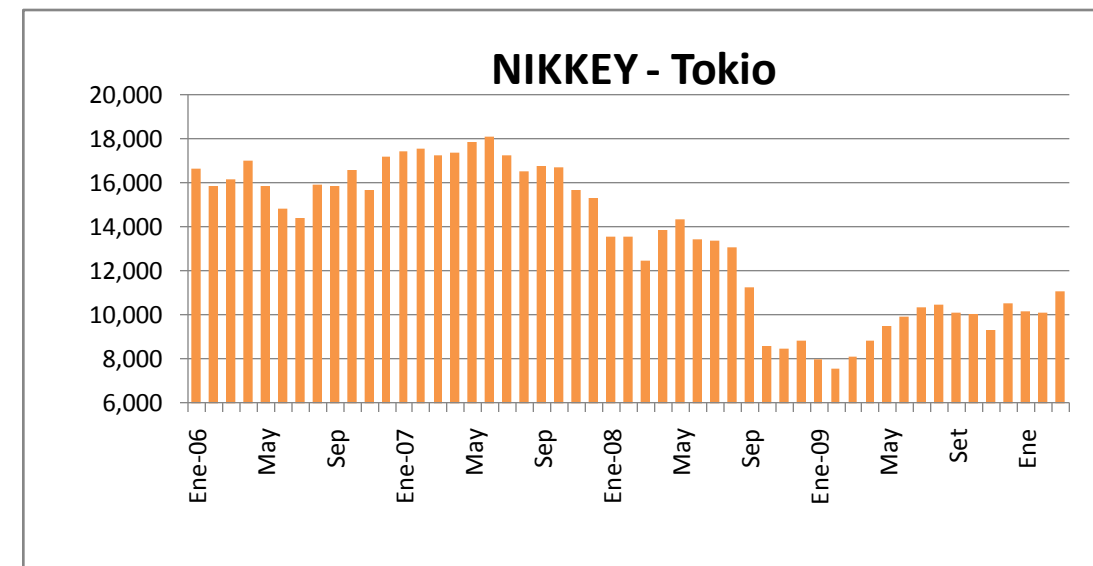

Nivel Variación
11,089.94 963.91 ↑

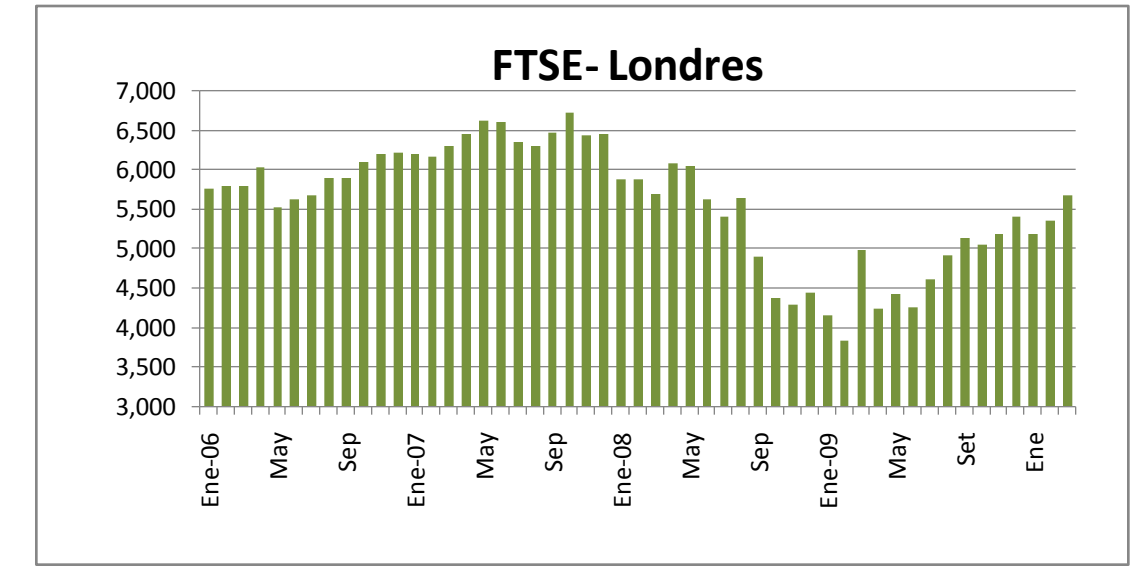

Nivel Variación
5,679.64 325.12 ↑

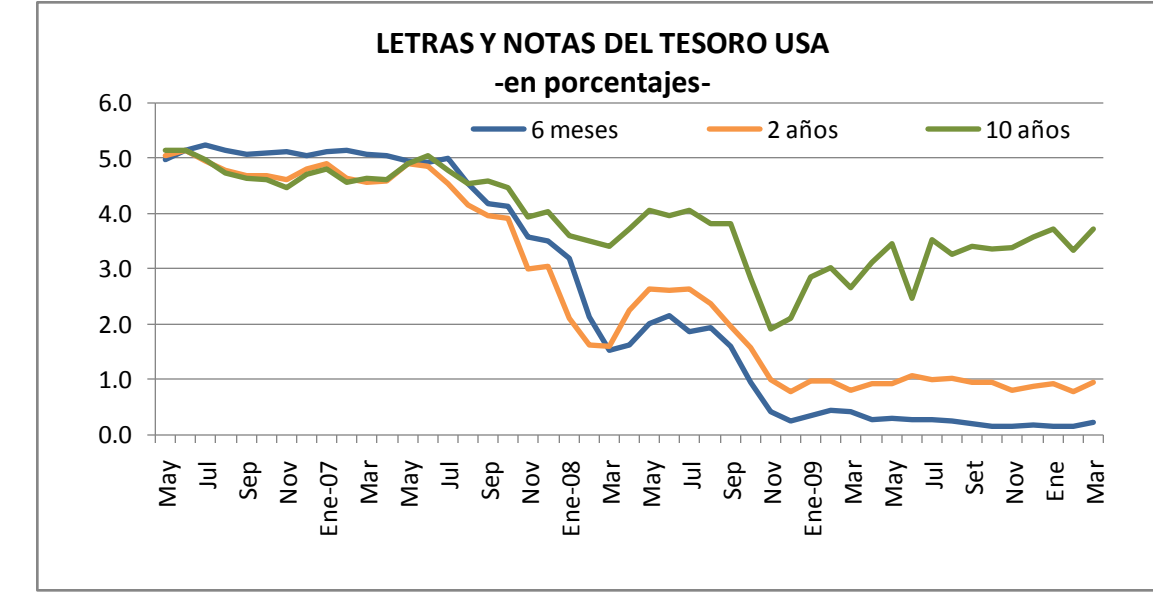
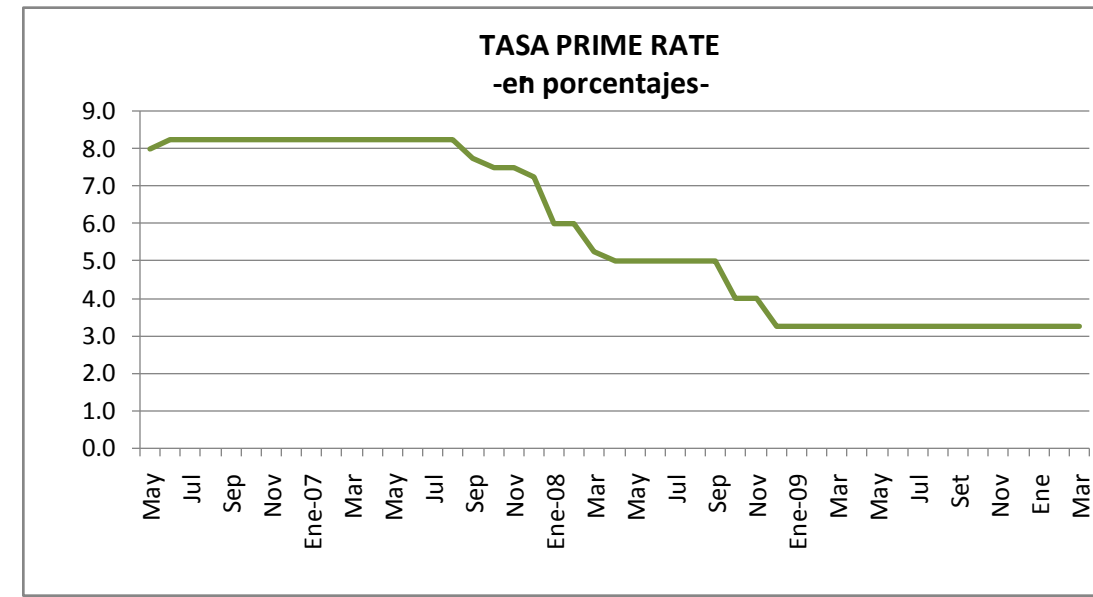
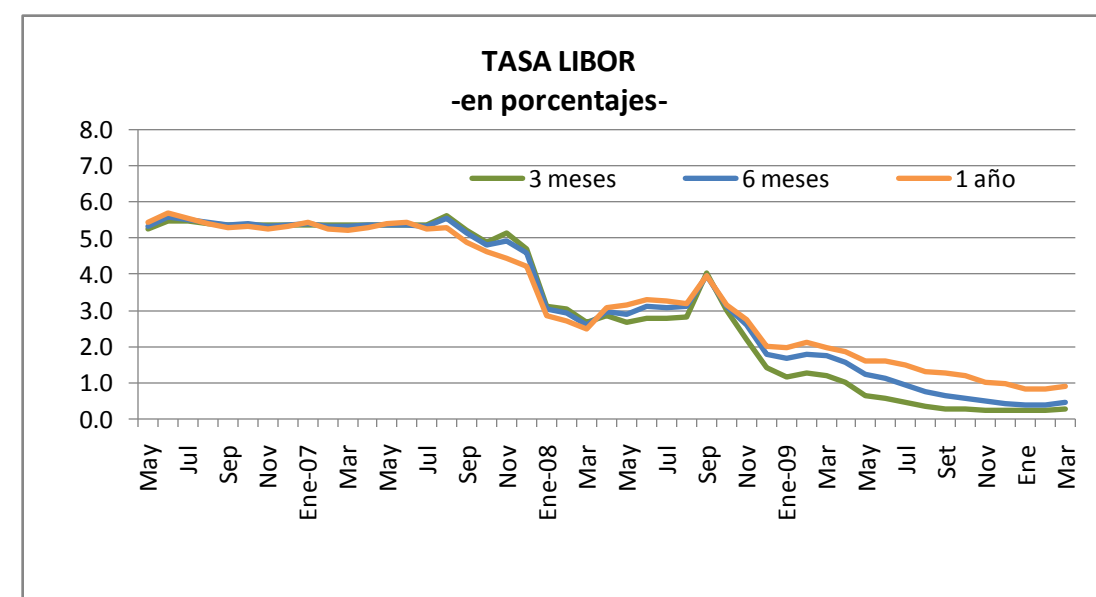

1/ Cifras al 31 de marzo del 2010.

Fuente: Departamento de Estadística Macroeconómica con base en información de Bloomberg.

Precios a futuro del petróleo y del café
-dolares por barril y por quintal-

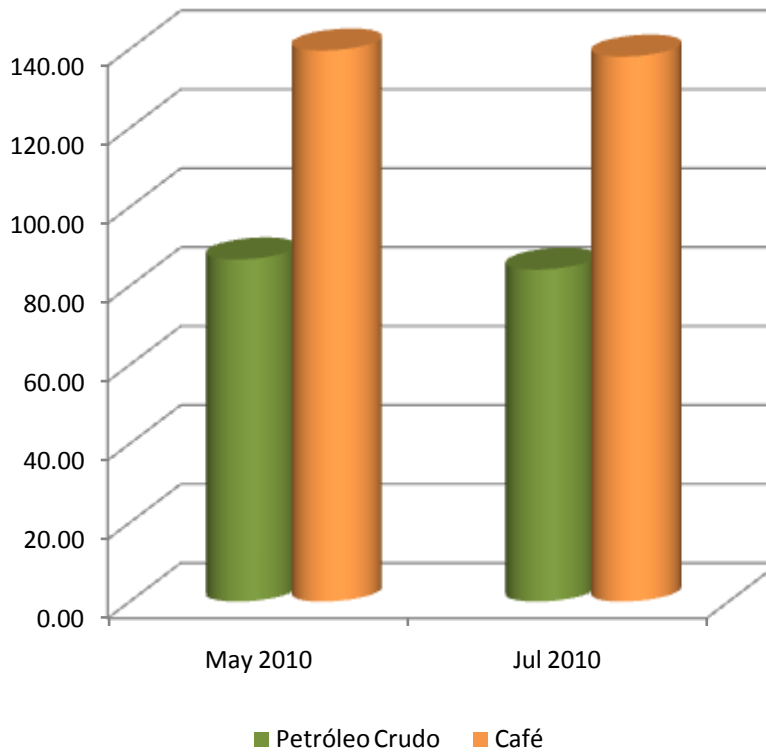

Precios a futuro ^{1/}
-dolares por barril y por quintal-

Período	Petróleo Crudo	Café
May 2010	86.70	139.65
Jul 2010	84.12	138.10

1/ Cotizaciones en el Mercado de Nueva York al 31 de marzo del 2010

Fuente: Departamento de Estadística Macroeconómica con base en información de: Nymex, Infoarseca y Bloomberg